夕刊
京城日報
定價金 一箇月一圓 夕刊一部 編輯發行人 池田林儀 印刷人 神永升
發行所 京城府太平通一丁目三十一番地 合資會社京城日報社

設備・最新 建築・豪華 不知火旅館 京城府旭町一 電話本局②代表6186 6187 6188 6189 6180

寄贈 13.9.29 帝國圖書館

ヒトラー總統覺書を 原則的に拒否の態度
チエッコ政府の回答要旨

【ロンドン二十六日同盟】ヒトラー總統の覺書に對するチエッコ政府の回答は二十五日夕刻イギリス外務省に通告したが、右回答においてチエッコ政府はヒトラー總統の覺書を原則的に拒否したと解される、同回答内容は未だ發表されないがその要旨として傳へられる所次の如くである

一、英佛共同解決案によれば細目交渉の結果初めてズデーテン地方を割讓することとなつてゐるがヒトラー總統の覺書によれば十月一日までに割讓することになつてをり、且つドイツ政府その他が新國境を保障してゐない

一、チエッコ國内の少數民族問題に關するハンガリー、ポーランド兩國政府の要求については何等言及されてゐない

一、割讓地域はチエッコの要塞線を包含してゐるのでこれが受諾されればチエッコは全然無防備となつてしまふ

一、チエッコ軍隊の撤退に當つてはズデーテンドイツ人を解放すればチエッコの軍隊は崩壊に瀕し且つこれらの分子が内部から内閣を顛覆する危險を生ずる

一、第三國を交へずドイツ並にチエッコ兩國の共同委員會で人民投票細目を決定せんとするなら投票區域の決定その他にドイツ政府が術策を弄する惧あり公正を多く期待されない

一、チエッコ人は嘗てオーストリア以來數世紀に亘りボヘミアにおいて經濟的勢力範圍を形成したが覺書によればゾラハとテンチイスラーウア、ゾラハと鐵の連絡其他運輸上の命脈を維持してゐるチエッコ各都市間の交通線はドイツ領を通過する結果となり國民經濟は全く破綻を來す譯である、要するにヒトラー總統の覺書全部を受諾すればチエッコ政府は國主權を完全に喪失し國内の 政治經濟的に化し全國民は人並の經濟生活を享受出來ぬことになるとヒトラー總統の

英佛解決案

【ロンドン二十五日同盟】駐英チエッコ公使館は二十五日夜ヒトラー總統の覺書内容を發表した、但しこれに對するチエッコ政府の回答内容は未だ發表されてゐない、ヒトラー總統の覺書正文は全文約七百語からなり、添附地圖が添附されてゐるが、その要旨は次の通り

（前略）第一次會談に基いてチエッコ政府に提示された英佛共同解決案内容をも次の如く發表した

一、ズデーテンドイツ人の五割を占むる地域は人民投票を行はずしてこれをドイツに讓渡する

一、新國境の調整はチエッコ代表を含む國際的機關によつて協議する

一、住民の相互交換は各自の選擇に從つて一定期間内に行ひ得る事とする

一、チエッコ政府の以上の提案を受諾するにおいてはチエッコはその將來の安全に對する保障を要求し得る、但しこの場合は一般的の國際保障として現存の條約は廢棄する

一、イギリス政府は挑發なき侵入に對抗する右國際共同保障に參加の用意あり

一、英佛兩國政府はチエッコ政府も平和の大義のため大なる犧牲を要求されて居ることを率直に認める

ヒ總統覺書

一、チエッコ軍隊、警官、税吏等はすべて十月一日までに附屬地圖に示されたズデーテン地方から撤收すること

一、右撤收地域は經濟的並に軍事的に現狀のまゝドイツに引渡すこと

一、ドイツ政府は十一月二十五日までに更に具體的に決定さるべき一定地域において人民投票を行ふことを申請する、但し人民投票は國際委員會監視の下に行ふものとす

一、チエッコ軍隊警察に
ズデーテン・ドイツ人を解放すること

一、ドイツ民族に屬する政治犯人を釋放する

一、その他の細目事項決定のため獨、チエ兩國の混合委員會を設置すること

第一次英佛解決案
ヒトラー總統覺書
駐英チエッコ公使内容を發表

回答文起草

【プラハ二十五日同盟】チエッコ政府は二十五日夕刻取あへずイギリス政府宛ヒトラー總統の覺書に對するヴエルサイユ條約上の評論である……對する回答を通達したが、更にヒトラー總統宛の正式回答を起草すべく二十四日夜緊急閣議を召集して協議中である、チエッコ政府は同時にロンドンにおいて行はれて居る英佛會談の推過を觀望して回答を成るべく遲延し居る模様で閣議は二十五日深更に至るも尚續行中である

チエッコ在住の獨逸人に引揚勸告

【ベルリン廿五日同盟】チエッコ問題の險惡化に備へてドイツ政府は二十五日ラヂオをもつてチエッコ國内に在住するドイツ市民に對し、即時ドイツに歸還するやう左の如く勸告した「チエッコ在住のドイツ人諸君！諸君は二十六日午後八時四十五分プラハ發ドイツ行き最終列車をもつて故國に歸還せよ」右最終列車は明廿六日午後一時二十五分獨チエ國境エーゲルノベルグに到着の豫定である

英佛參謀本部 連絡會議開催

【ロンドン廿五日同盟】ヒトラー總統の覺書に對し英佛兩國首腦會談に併行し、英佛兩國參謀本部當局は萬一の事態に備ふる目的をもつて二十六日午前ロンドンにおいて連絡會議を開催する事となつた

英政府、獨政府に 何事か重大通告か

【ベルリン二十五日同盟】ヘンダーソンイギリス大使は廿五日午後外務省にリッベントロップ外相を訪問何事か重要意見を陳べた、會談内容は秘密に附されてゐるがイギリス側から重大通告を行つた模様で、ヘンダーソン大使の辭去した總統官邸及び外務省等の動きは極めて緊張となつた

英佛會談開始

【ロンドン二十五日同盟】英佛會談に臨むダラディエ佛首相、ボンネ外相以下フランス代表一行は二十五日午後五時四十分パリ郊外のルブルジエ飛行場發の飛行機でロンドンに向ひ同六時五十二分ロンドン郊外のクロイドン飛行場に到着、一行は直ちに自動車を驅つてロンドンのフランス大使館に向つた、晩餐の後同九時十分よりダウニング街十番地の首相官邸に入りこゝにチエンバレン英首相、ハリファックス英外相、ダラディエ佛首相、ボンネ佛外相の四首腦はチエッコ問題の惡化以來第三回目の英佛會談を開始した

一旦休憩に入る

【ロンドン二十五日同盟】午後十一時四十五分に至つてイギリス側は更に閣議を開催して協議を重ねる必要を生じたゝめ、會談は一旦休憩に入つた

支那事變の英靈 更に靖國神社合祀

委員長以下發表

【東京電話】支那事變並に支那事變の戰歿勇士を合祀する靖國神社秋季臨時大祭は來る十月十八日より五日間に亘つて行はれることゝなつたが、臨時大祭委員長杉山大將以下の職員は二十六日附官報で左の如く發表された

【東京電話】陸海軍省では滿洲事變並に支那事變關係戰歿者を成るべく速かに靖國神社に合祀するため今春四月約四千五百柱の戰歿の英靈を合祀、更に今秋十月にも臨時大祭執行方を上奏中であつたが、今般勅許あらせられ左記日程により最初の秋季臨時大祭を執行事變關係の多數英靈を合祀することとなつた▲十月十七日夜 招魂祭▲同十八日から五日間臨時大祭▲同廿三日例大祭

尚右の臨時大祭委員長は、陸海軍交互輪番により今回は陸軍の杉山元大將に決定した

昭和十三年十月靖國神社臨時大祭の委員長仰付けらる 陸軍大將 杉山元
昭和十三年十月靖國神社大祭委員仰付けらる 陸軍歩兵大佐 國分新七郎
海軍大佐 一ノ宮榮元 ほか十八名（各通）

歐洲の風雲を睥睨 ヒ總統大獅子吼
マイクを通じ全國民に呼懸く

【ベルリン二十五日同盟】チエッコ問題重大化の折柄ヒトラー總統が次段に如何なる態度に出るかは全世界注目の的となつて居るが、ヒトラー總統は明二十六日午後八時ラヂオを通じて全國民へ呼びかけ重大演説を行ふ旨二十五日午後發表された、尚右につきゲッベルス宣傳相は二十五日全國民に對しヒトラー總統の歴史的演説を聽取する樣要請した【寫眞はヒ總統】

獨軍續々移動

【ローマ二十五日同盟】ルパバック特電＝ドイツ東南部二十五日同盟】ドイツ政府は獨チエ關係の急迫に伴ひ西部及び東部國境方面に續々軍隊を移動しつゝあるが更に二十五日にはオーストリヤとチエッコ國境一帶に亘り軍隊の移動が開始された國境守備隊は續々強化されつゝあると云はれ、これに伴ひ國境附近の學校、會堂その他の建物は徴發されて軍隊の宿舍に當てられてゐる

戰鬪準備完了
獨大部隊國境へ集結

【ベルリン二十五日同盟】チエンバレン首相との歴史的會談を終へて二十四日午前九時ベルリンに歸還したヒトラー總統を迎へてウイルヘルム街總統官邸は二十五日折柄の日曜といふに出入の訪客頻繁を極めてゐる、各官廳は日曜にも拘らず出勤すると云ふ慌しさである、ベルリン市内各所には防空通信部隊が出動して警戒を怠らない、政府各省も亦屋上に防空施設を備へて監視に努めてゐる一方國防軍の大部隊は續々西部及び東部國境方面に集結されつゝあり、今明日中に大體戰鬪準備を完了する見込みであるが、豫備兵召集も引續き順調に行はれてゐる

刻一刻信陽へ迫る

【○○廿五日同盟】羅山より京漢線の要衝信陽目ざし潮の如く殺到して居る我軍を喰ひ止むべく敵は信陽に續々兵力を集結すると共に胡宗南總指揮のもとに防禦陣強化に狂奔して居る即ち羅山西方數キロの五里店を經て信陽に至る本街道四十キロの兩側には既設陣地のほかに無數の急造陣地を構築し、その陣地網は五里店附近において最も堅固を極めて居るしかして街道北側では我移動を遮るに二百五十米乃至五百米の丘陵が幾條となく流れ その丘陵と丘陵の間に介在する黄土層は水田と雨で底なし沼となつて居る、敵はこの丘陵線に陣地を構築し我軍の進撃を阻止せんとして居り又本街道上の南側八百米高地は恰もさきに葉家集西方地區において我軍の進撃を旬日に亘つてはばまんとした富金山一帶の高地と彷彿たるものあり敵はこの高地にも蜿蜒たる山岳陣地を敷いて居る、しかもこの街道たるや敵の道路破壞のため寸斷されて居る有樣である、我進軍の前面には隘路が横はつて居る、然し不撓不屈の皇軍精神は如何なる堅陣要塞ものかは、丘陵陣地の一角、山岳陣の一寨を次ぎ次ぎに奪り去りつゝ信陽への距離を刻一刻短縮しつゝあり

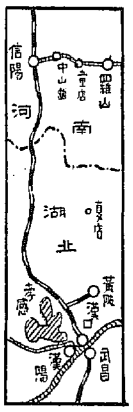

信陽へ猛爆擊

【○○二十五日同盟】陸の荒鷲秋山部隊は二十五日午前八時四十分一點の雲もとどめぬまでに晴れ渡つた秋空高く銀翼を連ねて四度信陽を襲ひ、猛烈な地上砲火の中を悠々爆擊多大の效果を收めて○○基地に歸還したが、機上より偵察した信陽には人馬集結してその兵力約二萬と推算せられ、停車場には軍需品運搬の列車數十輛が停車してゐたが我が巨彈のため木端微塵に粉碎された

南康尖、金輪峰の 兩高地を占領

【瑞昌泥埠二十六日同盟特派員發】二十六日午前七時俄然○○部隊は廬山々系瑞泥埠前面の要點に據つて極めて頑強に抵抗する敵大部隊に對し一齊に總攻擊の火蓋を切つた、戰線は快晴の廬山々麓に繰り擴げられ戰況は刻々熾烈となつた

【瑞泥埠二十六日同盟】總攻擊に移つた柿施、津田の各部隊は廬山山系を縫ふて急進擊し死物狂ひになつて十字砲火を浴せつゝある敵の抵抗を排除しつゝ早くも敵重要據點たる南康尖南方高地、金輪峰を夫々廿六日午前九時十五分占領、日章旗を打ち立てた、引續き破竹の勢ひを以て敗敵を南潯線方面に鬪追戰果を擴大中である

浙江曠野に 肅淸の大鐵槌下る

【上海二十五日同盟】杭州南方の殘敵に對し我軍の肅淸工作は益々强化の度を加へ二十五日は前日に引續き富陽西方、同南方一帶に蟠居する敵に對し全面的一齊攻擊の火蓋を切り、これに協力する○○部隊も赤敵陣地に對し猛烈な破擊を加へ錢塘江畔秋冷の曠野には熾烈な戰鬪が展開されてゐる、これと共に我陸の荒鷲艦部部隊は二十四日の海門、台州、溫州方面の爆擊に引續き二十五日は朝來の快晴を利し富陽、諸曁、義烏、金華等を爆擊、○○方面よりの鎭海附近の敵砲臺と共に一大脅威を與へ浙江曠野に全面的肅淸の鐵槌は下されつゝあり

我が空襲に 宋埠焦土化す

【香港二十六日同盟】當地に達した情報によれば去る二十四日我が軍の空襲を受けた湖北省東北部の軍事據點宋埠（麻城南方）の被損害は意外に大きく、宋埠城内の四分三は焦土と化し敵軍事施設は殆ど灰燼に歸したといはれる

藤岡部隊猛追

【下盆二十五日同盟】二十四日陽新西方に進出した精鋭藤岡部隊は更に猛追擊を續け二十五日正午早くも王林山南方の隘路口を奪取、更に夕刻には龍泉山を席り驚異的快速を以て西方に向つて敗敵を猛追中である

大野總監 淸州、忠州視察

【淸州】廿五日忠北へ出張の途に上つた大野政務總監は矢谷秘書官以下隨員を帶同、島致府で出迎への金忠北知事並に安田同警察部長の案内で午後二時四十八分淸州着、淸州橋入口で自動車を降り、カーキ色の制服に身を固めた同總監は金知事邸前まで堵列出迎への三千餘の官民、各團體、各學校生徒兒童に親しく答禮の後再び自動車で同二時五十五分、一路忠州へ向つたが、忠州では金郡守の沓内狀況報告聽取、官民と懇談後夕刻近く水安堡溫泉に到着、一泊の後翌廿六日は丹陽郡大崗面地内の中央線鐵道竹嶺トンネル工事狀況並に忠北道種羊場等を視察後堤北に向つた【寫眞＝淸州通過の大野總監一行】

今村元内務局長 鮮内各地を視察

元本府内務局長で樺太廳長官を最後に悠々自適中の今村武志氏は廿七日午後三時廿八分着「のぞみ」で久ぶりに入城朝鮮ホテルに投宿したが約三週間の豫定で鮮內の半島を視察する

天地玄黃

世界の眼ヨーロッパに集中、時も時ムッソリーニの擴張演說しではないです
×
要するに防共陣は強いです。ドイツ軍の國境集結もこけおどし
×
チエッコも大勢の推移を看破出來る限りの條件を入れさう、その細應度大に宜し
×
イギリスの大變見極め、東洋でも間違ひないやう、この邊で勝へ直してはいかゞ
×
重慶に縋せず鬼睨非常、その殘骸その責任感

本日夕刊八頁

（前回より續く）

を立て、新緑のかぼそい雁に打ち下ろされた。

「むう！」

そこを突刺すやうなけげしい痛みに、新緑は唇を噛んでこらへたが、覺えず低いうめきを漏らした。

「いい氣持。はじめて女人を斬つてみたが、なんといい氣持のものではないか。そら、もう一つ、もう一つ、もう一つ」

振りうくと風を切つてふりおろされた。一打ち毎に、新緑はもがいた。身をよじらし、背をうねらせ、膝をふるけして苦痛をこらへた。

「痛いか、痛からう。これもそなたの心持からだ——まだ食ひ足りぬと見えるな。やるぞ、それ！」

新緑は血だらけになつた。額に流れて額にかぶさつて、にじみ出た脂のやうな汗でへばりついた。

青くなつてゐるのは、鳳齋の方もさうだつた。いつもぴかぴかと光つてゐる青銅色の顔にはすつかり艶がなくなつて、かさかさに乾いた唇はたえまもなくふるへてゐたが、眼は酔つたやうな色にかゞやいてゐた。

「まだ足りぬか、まだ足りぬか……」

憑かれたもののごとく、鞭をふるつた。

鳳齋はせゝら笑はうとしたが、わづかに唇の端を歪ませたばかりだつた。自分のその弱々しさに腹が立つたらしく、鳳齋はあらくしい動作で酒瓶を取つて、また呷りつけた。

その時だつた。部屋の隅の天井で、微かな鼠の音がつゞけざまに三度鳴つた。

佛首相語る
會談の後

【ロンドン二十五日同盟】英佛會談は廿五日午後十一時四十五分一旦休憩に入りチエンバレン首相ハリファックス外相は引續き首相官邸別室に開かれた緊急閣議に列席したが、閣議は二十六日午前零時四十五分に至り漸く散會した、これがため英佛會談は二十六日午前十時まで延期され、閣議の終了をまつてゐたダラディエ首相、ボンネ外相は、首相官邸を辭去午前一時フランス大使館に引揚げた、ダラディエ首相は大使館において「會談内容は話す事は出來ないが余は甚だ滿足して居る」と洩したのみで多くを語るを避けた

紅繪曼荼羅 (151)

海音寺潮五郎作
富永謙太郎繪

山地剣 (三)

相手が一寸近づけば一寸、二寸近づけば二寸、躰に背中をつけて、じりじりと逃げてゐた新緑は、寢台にふさがれた一隅に追ひこめられて、

刄物のやうに冴えた狹窄の色がその顏に走つた。

（なぐられよう）

さう思つたのだ。なぐるならなぐつて見るがよい。お前が一層恥知らずになるだけではないか！

「恥知らず！」

あらんかぎりの侮蔑をこの一語にこめて、新緑は一歩進み出て、ぴたりと床に坐つた。

鳳齋はぎよつとしたらしかつた不意に一足退つて、ふり上げた腕をふるはしたが、狼狽に頬つた。

「戀のためには恥も忘れる」

同時に、腰は吊を裂くやうな音

のだつた。

新緑の背中に血がにじんだ。うめかなくなつたし、もがかなくなつたし、うつ伏したまゝ、時々痙攣するやうに背中がふるへるのみである。

その頃になつて鳳齋はやつと鞭打つのをやめた。急にげつそりと氣落ちしたやうにはげしく肩を喘かして喘ぎながら、醉かぬ新緑を見下ろしてゐたが、よろめきながら小卓の側に戻ると、瓶の口から酒を飲んで、崩れるやうに椅子に坐りこんだ。

茫然としてゐる、時々、額の汗を袖で横に拭くだけである——よろよろと新緑が起き上つた。寢臺の脚と躰につかまつて眞直に立ち上ると、低い錆がれた聲で叫んだ。

「は、は、は、恥知らず！」

少女倶樂部の増刊
傑作ぞろひ 面白號

少女方の理想的な課外讀物
全日本の少女方に、是非讀んで頂きたい愛國、熱血、感激、銃後の讀物を蒐めた、少女倶樂部秋の増刊が出ました。
可愛い御子樣方に是非お與へ下さい。
全部讀切ですから贈物としても申分ありません。大人が讀んでもとても面白い増刊です。

銃後物語 緑の山脈……徳永壽美子
感激實話 荒鷲の母……清閑寺健
ある山村に起つた銃後の少女の、感激と努力、涙の物語です
戰場の上空で勇ましく戰死された、海の荒鷲杉浦中佐とお母樣の物語
漫画大笑館
仇討物語 覆面將軍……子母澤寛
ひよどり 折鶴門標……田郷虎雄
姫樣物語 沙漠の王女……小山勝清
少女小說 一房の葡萄……塚原健二郎
出征秘話 海邊の子守唄……福田正夫
誰でも笑はずにはゐられない、面白い漫畫
出征の少女と、出征してゆくその兄との不思議な物語
寫眞物語 牧場日記……西條八十
牧場に咲いた美しい花のやうな物語
漫畫物語 半助千兩箱事件……田河水泡、吉本三平、佐藤八郎三先生合作の愉快漫畫
事變秘話 朱愛仙……富田常雄
探偵小說 謎の紅露……横溝正史
銃後物語 美しき陽……牧江水
事實小說 故郷の掟……山路武夫
繪ばなし集
戰友の勇士に捧ぐ少女のまごころ ●日本一の鶯 ●國際部隊長 ●金の湧出裁判……四つの繪ばなし
痛快小說 一番槍以上……紫浪山人
笑話 軍隊少女……竹の家雀
感激物語 和蘭人形……山本周五郎
愉快小說 陽氣なチビちやん……早吉日
●世界のニュース
●漫畫講談 大力持助……大河内翠山
●代用品比較圖……川上みのる
●面白い手品繪とき

入學試驗 力だめし問題集
日本女子大學附屬高女の井上宗榮、長谷川昭子、大多和たけ三先生出題
懸賞 一萬人に當る大懸賞
素晴しい賞品が澤山、誰にも出來る面白い問題

大奮發定價五十錢
東京 大日本雄辯會講談社

ソ聯の命令で來た 軍資金を出せ
鏡城郡に覆面の青龍刀强盜

【羅南電話】溫泉鄕朱乙から七里半の鏡城郡朱乙山麓の平和鄕咸北鏡城郡朱乙溫面梅洞約廿戸の散在部落趙尹吉南方に廿一日午後十一時半頃青龍刀を持ち覆面をした怪漢が侵入『ソ聯政府の命を受けて廿七名が軍資金募集に來た、明日の晩まで用意しておけ』と强文句を並べその上に飯を炊かせて悠々とこれを喰ひ、更に半里離れた隣家趙玄海龍方を訪ね一舉頃襲つて同樣に脅迫、同二時には洪昌俊宅に侵入して洪が『此の村には金がない』と拒絶すると『いま松茸をとつて賣つてゐるから一戸廿圓は持つてゐるはずだ、部落は土地が痩せて皆困つてゐるらしいから負けてやるのだ お前は年長者だから立替へて出せ』と執拗におどかし、結局同夜中迄に準備するとにして立去つた この旨廿二日午後四時ごろになり三里半離れた坂町駐在所に屆け出たので同所では本署に急報すると共に金巡査が現場に急行した、羅南署では容易ならぬ事件と見て二十三日朝朴司法主任外事大西部長、金高等刑事の一隊が現場に急行、搜査に當つた、部落民は女子供まで棍棒、鎌等を持つて總出動、物々しい警戒ぶりであつた、現場檢證の結果犯人が覆面をし灯を一切つけさせなかつたことからしてこの土地に詳しい者の仕業と云ふことになり內査を開始した、所が被害者尹吉南方に廿二日午前六時ごろ十年前の知合ひと云ふ朱乙溫面[illegible]洞新職任守碩(三)が突然訪問滯在中た事實に搜査本部では怪しいとみて證人として引致取調た結果廿四日午後に至り犯行の一切を自白した廿五日朝には附近河原に捨てた青龍刀、覆面に用ひた布れが發見され犯人なる事が確實となつたので本署に身柄を押送した、犯人は良家の息子で土地の金融組合總代を勤めてをり犯行の動機に就いては不明であるが同人は木炭製造の資金獲得だと稱してゐる、背後關係及び思想方面についても引續き取調べ中

○朱駒山大祭禪讓大般若會 京城下征十里朱駒山で十月一日午後一時から執行、參詣者に皇軍將士軍中御守、開運之御守授與

血達磨の死鬪 實に一時間
兇惡犯人を遂に逮捕
殊勳の龍山署朴海觀警官

深夜の大京城で重傷を負ひながら兇惡な強盜犯人を逮捕した勇敢な警察官——廿六日午前二時半頃京城龍山署桃山町派出所勤務朴海觀巡査(三〇)が京城新孔德町二一附近道路前科者部落を巡邏中、同二五番地姜周鳳方の裏手窓から家內を物色衣類などを盜み出さうとしてゐる土方風廿歲位の怪漢を發見『誰だッ』と誰何すると、怪漢は突如懷中の唐辛子を手掴みに同巡査めがけて投げつけ目潰しを喰はして逃走するのを朴巡査はひるまず約六百米追跡、麻浦線電車道から附近の鐵條網を繞らした空地に追込んだところ、怪漢は上衣を脱ぎ捨て裸體となつて朴巡査に組つき大格鬪となり、帶劍を奪はんとする始末に同巡査は鐵條網の外に帶劍を投げ出しなほも組んづほぐれつの大格鬪を演じたが意外にも怪力の怪漢は同巡査に咽喉を締めつけられたまゝ、ずるずると引づつて帶劍を拾ひ取り後向きに朴巡査の頭部の眞中をつき上げ朴巡査が勇をこして再び劍を奪ひ取つて後方に投げつけると、今度は兩手、胸部等同巡査に噛みつき重傷を負はし血達磨の朴巡査は格鬪約一時間で怪漢を遂に逮捕 ただちに一旦孔德町長谷川石灰所に連行電話で本署に急報應援刑事と共に本署に犯人を護送した後鮮血に塗みれた凄慘な現場の實地檢證を終へ午前五時ごろ元町一の松野醫院で應急手當を受けたが頭部の切創は長さ七糎深さ五糎で七針の包合手術で全治約一ヶ月兩手胸部の咬傷は全治約二週間で目下新孔德町一三〇の自宅で手當中である

前科四犯の曲者
タコ釣の現場を發見さる

兇惡犯人は取調べの結果京城山手町生れ住所不定前科四犯崔萬錫事劉熙梁(三)で前記姜周鳳方のタコ釣り現場を發見逮捕されたもので去る二月十九日大邱刑務所を三年の刑を終へて出所三月入城したものであるが餘罪ある見込みで追及中である【寫眞=血塗れ姿の犯人崔萬錫】

重傷の手當もせずに現場檢證まで果す
『全署員が感激』と上野署長語る

勇敢な朴海觀巡査は京畿道龍仁郡水餘面出身廿八四〇の出身で昭和八年龍仁公立普通學校を卒業後自宅で醸造業と農業に從事してゐたが、昨年五月京畿道警察官教習所に入り八月卒業、龍山署勤務となり彌生町派出所の開設と共に選ばれて同所勤務となつたもので、非常に眞面目な獨身青年巡査で同僚の受けも良い、上野龍山署長は朗らかに賞を與へ全署員に勇敢な朴巡査の功績を讃へ、警察部に行賞方の打合せを行つた後語る

兇惡犯人と約一時間も果敢な格鬪を行ひ、しかも重傷にも屈せず犯人を逮捕したとは全鮮警察官の模範です、しかも名譽と規律を重んじ犯人を護送し本署に通報、現場檢證も濟まし血に塗れた帶劍や帽子なども現場から身につけて立派に報告をしてから傷の手當を受けたなど實に沈着果敢な態度で全署員感激して賞讃してゐます實によくやつてくれました

〝今頃になつて少し傷が痛い〟
朴巡査元氣で語る

頭部に繃帶をぐるぐる卷きにした殊勳の朴海觀巡査は自宅で元氣に語る

卑怯な奴で最初目つぶしを喰はせて來た、此の野郎と思つたので後は何も彼も夢中で一時間半も格鬪したでせう、しまひにはどちらも疲れてしまつてぐつたりとなりましたよ、相手はどぶの中に入つたりなんかして逃げやうとするがこちらは地理には明るいので先廻りしてまたやつつけると云ふ按配で、應援を呼ぶにも人は通らず、傷口に手を入れて引かきまはすので『一寸待て』と云ふと手を離したから急所を蹴飛ばして捕繩をかけました、何とか本署に電話をかけたいが近所では長谷川石灰工場しかないのに犯人が暴れて思ふ樣に行かない、その中捕繩のまゝ連行出して犯人自ら長谷川工場の方に行つたので、これは待つてましたと追ひ詰めて本署に連絡しました、何だか今になつて傷が少しは痛い樣な氣もしますよ【寫眞=朴巡査】

朴巡査に特賞授與

重傷に屈せず兇惡な犯人を逮捕してよく警察魂を發揮した龍山署朴海觀巡査の勇敢な行爲に對し高京畿道警察部長は廿六日取りあへず特賞として金一封を贈つた

國際列車(奉天發 釜山行)にコレラ患者發生?

【平壤電話】廿五日午後四時半頃奉天發釜山行第十列車が鮮內に入つた際三等車乘客平北從山面白神洞(三)が猛烈な嘔吐下利をはじめコレラ症狀を呈してゐるのを車掌が發見、午後八時廿六分新安州驛着と同時に同三等車を切斷し大消毒をなし同乘客全部を足止めにし檢診中で、自は直ちに道立病院に收容取調中である たけ平壤驛では廿五日午前十時同列車の到着を待つて列車の入消毒を行つた

降車客を嚴重消毒

さらに京畿道では平壤と同時に地城的に開城驛以北と京城驛近郊とに二分し、同列車からの降車客は京城驛では一齊消毒の上釋放、開城以北では停車驛で全部防疫の上消毒を行つた、なほ京畿道衞生課長技師一名、囑託一名、警部一名、京城府消防手八名を帶同して京城永登浦間取次各驛の消毒を行つて防疫の萬全を期した

續發の傾向

本府警務局調査によると二十六日現在の眞性コレラ患者數は四十七名に達し、黃海道地方は依然續發の傾向を示してゐる、なほ黃海道地方は去る十八日以來終熄の狀態である

	眞性	死亡	保菌
平南	二六	一九	七
黃海	二一	一一	四
計	四七	三〇	一一

コレラ患者を山中に隱す

【海州電話】二十三日府內億兩里の埠頭人夫魏基振(三)が發病其のまゝ行方不明になつたので、黃海道防疫陣では懸命の搜査を行つた處同日午後八時頃附近山中に逃亡潜伏して居ること判明し、直ちに隔離檢査を行つた結果二十四日午後六時半眞性コレラと決定した、同人潜伏中の食事は同人の妻が運んでゐた模樣で潜伏地附近一帶の大消毒を行ひ家族七名は檢疫所に隔離收容した、なほ廿一日以後の發生患者は次の通りである

龍岡郡貴城面農里李志鉉(三十)一日眞性と決定 ▲平壤府岩町一八劉昌俊(二十日眞性と決定)▲中和郡楊井面栢仲善(十八日保菌者と決定)▲鎭南浦府碑石里三一一、金孫由(二十日保菌者と決定)▲同碑石里洒沙 昇日の出國 雁人、高永治(二十日保菌者と決定)▲同億兩機里漁港內、金福添(二十三日保菌者と決定)▲龍岡郡貴城面農里二四四、吳鳳浩(二十三日眞性と決定)▲鎭南浦府億兩機里七八韓基淳(二十四日眞性と決定)

七十萬京城府民擧りて 銃後後援に邁進
銃後後援强化週間 府の行事きまる

來月五日から一週間全鮮一齊に實施される銃後後援强化週間に呼應し、京城府でも本府の指令に基いて週間中の行事を計畫中であつたが、廿六日關係部課長會議の結果大體左の如き要項を決定、長期建設下に銃後陣の强化を目ざし七十萬府民を打つて一丸とする銃後々援運動に邁進することゝなつた

慰靈及祈願 ▲戰歿軍人の墓參を一般府民に奬勵する外、學校、會社、銀行其他の各種團體では朝禮、會合等の際は必ず戰歿軍人に對して默禱を捧げて英靈に感謝の念を表する ▲週間第一日(五日)京城神社で傷病軍人の平癒祈願、出征軍人の武運長久祈願祭を執行する

慰問並に扶助 ▲陸軍病院收容中の傷病兵に七日午後二時と午後七時の二回映畫を上映して慰問する ▲各學校生徒兒童の慰問文を府學務課で取纏め前線勇士へ發送する、なほ慰問袋は本週間中は別に積極的募集をしない ▲八日(雨天順延)日曜大會に出征家族の慰安會を開き茶菓の接待をする ▲愛婦、國婦の會員總動員して軍人遺家族の家庭を慰問する ▲傷病兵戰歿軍人の遺家族に對しては府令、軍事援護相談所と連絡をとり勤勞奉仕扶助の精神から家事の手傳ひ、營業の手助けなど銃後府民の赤誠披瀝に努める

小國民の强化 週間中每日午前午後の二回づゝ各小學校で講演映畫會を開催す

軍人傷痍記章傳達式(未決定)

善行者表彰 ▲一家族から三人以上の應召者を出した家庭を表彰、感謝の意を表す ▲その他善行者に對しては資料蒐集中

傷痍軍人援護 の改善(各方面の雇主へ趣旨を通達する)

職業保障と 就職斡旋(職業紹介所)軍事援護相談所、商工會議所等と連絡し出征家族の優先權保持に努める)

座席讓與 の勵行徹底▲ポスター二千枚、宣傳ビラ十四萬枚(各戶に配布)

▲右各種行事で周知方を圖るなほ本週間を期して愛國班を組織、五戸乃至十戸を標準に銃後活動の驅力なる單位とすることになつた

後五日に迫つた
京城清津間の新航空路開き

京城清津間を結ぶ五百六十キロの新空路は既報の通り十月一日から日本航空輸送會社によつて就航するはずであるが、當日は出發前京城飛行場で祝賀會を舉行、エンボイ機二機に郵便物その他を搭載午前九時出發するとになつた、なほ同航路のダイヤ及び料金は左の通り決定

◇往便▲午前九時京城發▲同十時十五分咸興着▲同十時廿五分咸興發▲同十一時五〇分清津着

◇復便▲午後零時卅分清津發▲同一時五十五分咸興着▲同二時五分咸興發▲同三時廿分京城着

◇料金は片道廿六圓

祟るセブランス
齒科醫師取調らる

廿五日夜京城鍾路署司法係では去る廿日アメリカシカゴ西北大學醫學部で齒科醫學の稱號を獲得、歸朝したセブランス醫專齒科醫師吳□願氏(三)を引致極秘裡に取調べ中であるが、同氏は在米中朝鮮人の某秘密團體に關係したものらしく成行を注目されてゐる

秋愁に誘はれ

廿六日朝十時ごろ京城三角町一九金原淑さん(三)が劇藥を呑んで苦悶してゐるのを家人が發見、永樂町聖母病院で手當、生命は助かる模樣原因は秋の感傷にショックされたものらしい

失戀からか

京畿道高陽郡私道面孝子里金愛淑(三)は廿五日午後二時ごろ自宅で苛性曹達自殺を企てたが苦悶中を發見、京城赤十字病院に收容手當の結果生命は取留める模樣、原因は失戀の末らしい

航空使節
廿八日に入城

少年少女の純眞な日滿空の交驩を遂げ兩國の親善を益々固めようと云ふ大日本航空少年團訪滿航空使節隊々長東條海軍大佐、草野常務、入田敎官を初め男子グライダー部員高橋安五郎君以下五名女子グライダー部員松平和子さん以下三名の一行は、二十六日夜東京驛發渡滿の途につくが 一行は二十八日午後三時二十八分着のぞみで入城、朝鮮神宮參拜後、總督府、軍司令部を訪問し更に朝鮮少年團と交驩會を催して一泊の上二十九日午後三時三十五分發〝のぞみ〟で北行の豫定で學務局では一行歡迎の準備を進めてゐる

〝銃後婦人の精神を滿洲への土產に〟
奉天の國婦視察團一行入城

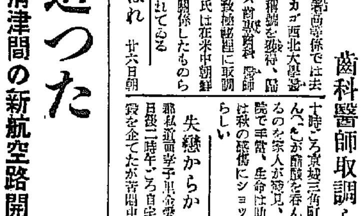

滿洲國國防婦人會奉天聯合支部派遣の勤日視察團團長李用文女史一行十六名は廿六日午前十時半京城驛着列車でひよつこり入城、龍山師團石垣大佐らの出迎へを受け遊覽バスで市內を見物、午後一時半三越で食事を濟まし同二時四十分發〝のぞみ〟で內地に向つた、團長李女史は李朝時代の將軍李院春陸軍大將の夫人で、一行は案內役の男子二人のほか滿洲國婦人の先頭となつて活躍してゐる指導婦人ばかりである、李團長は語る

私達は日本帝國の國防婦人會人が銃後にあつて目ざましい活躍をなさつてゐる有樣に是非一度實地にその樣子を拜見し私達國防の模範にもし、銃後婦人を通じて日滿親善を固めたいと願つてゐましたのが今度實現して本當に嬉しいと思つてゐます、約一ケ月の豫定で內地の各都市を見學、各國防婦人會員の方々と交驩し、眞劍なその精神やら立派な活躍ぶりを滿洲に土產に持つて歸りお手本にしたいと思ひます【寫眞=奉天國婦の一行】

表彰式も行ふ
一日の遞信記念日

遞信局では遞信事業の發展を祈願するため第廿八回遞信記念日である十月一日に遞信記念式及び永年勤續者百四十六名の表彰式を舉行することになつたが、同日は午前七時全從業員二千名が打揃つて朝鮮神宮に參拜、皇軍の武運長久を祈願し、引續き同八時から光化門遞信局分室前廣場で記念式を行ふことになつた

傳統の美に醉ふ
府民館の歌舞伎に招待された 傷病兵、遺家族たち

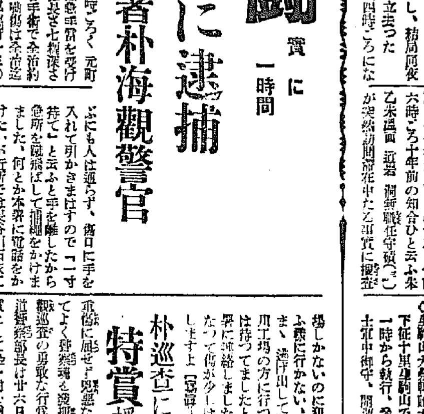

廿五日から府民館で幕をあけた梨園の至寶播磨屋の至藝は滿都の人氣を獨占してゐるが、銃後國民としての赤誠に燃える吉右衞門丈は夜間の一般興行とは別に廿六、廿七の二日間午前十時半から午後二時まで府民館大講堂で朝鮮軍事後援聯盟後援で白衣の勇士と軍人遺家族を招待、心から慰問の至誠を捧げたが第一日廿六日は白衣の勇士三百名と遺家族千三百名が大講堂を埋め『淸正誠忠錄』三幕、『松浦の太鼓』二幕『所作事神田祭』一幕に絢爛華麗な舞臺に醸される歌舞伎の傳統美に愉しい半日を送つた【寫眞=舞臺に見入る傷病兵士】

二十六日朝の概況

颱風は遠く千島に去り、高氣壓は東滿洲東部に移つて、朝鮮、日本海及び本邦西部を掩つて居ります 滿洲北西部には低氣壓があるらしく滿洲西部は諸所雨が降つて居り滿洲南部から朝鮮中部以北にかけては曇り勝となりましたが滿洲中部以北、南支那、朝鮮南部等は大體晴れ勝ちです 鮮內氣溫は平年に比べて北部と南部は一、二度中部は二、三度の低目です。

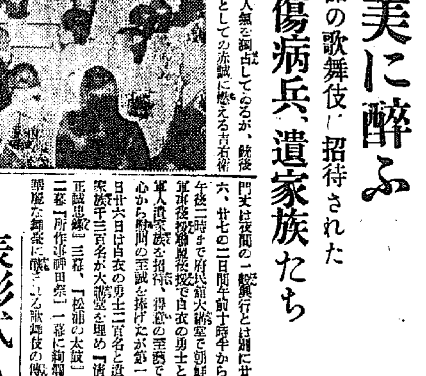

天氣豫報(27日)

地方	風	天氣
黃海 京畿 忠南北	南東乃至南西の風	大體は曇り所によると雨がふる
全南 全北	北東乃至南東の風	始めは晴れ後曇り
慶南 慶北	北乃至東の風	〃
平南 平北	南東乃至南の風	一般に曇り雨のふる所もある
咸南 江原	〃	大體は曇り所によると雨がふる
咸南北部 咸北	〃	始めは晴れ後に曇り所によると雨がふる

仁川の潮時(27日)

	午前	午後
滿潮	[illegible]	[illegible]
干潮	[illegible]	[illegible]

京城地方【今晚】曇時々晴【明日】同じ

仁川地方【今晚】曇り勝ち【明日】南東の風、曇りことによると小雨が降る

京城溫度(二十五日)最高二十五度最低九度五(二十六日)朝十一度二正午二十二度二

オートバイ顚落し即死

京城新設町二三七金仁顯(三)は廿五日午後二時ごろ鍾路一八一京電瓦斯會社職工李龍吉(三)をオートバイに乘せて疾走中無免許の李に運轉させたところ桃花町三二番地附近道路に差しかゝつた際前方から來る電車をさけようとして李はハンドルを誤り田圃の中に顚落金仁顯は頭部を强打即死した、傷は輕かつた李は龍山署で取調べ中

殉職者追悼法要

大正十五年秋鎭海線敷設當時上南、聖住寺隧道で架橋工事中殉職した千葉縣出身工兵上等兵伊藤恒吉、山中長吉、栗田豊、一等兵岩子勝藏四氏は今年恰も十三周忌に相當するので、鎭海線各驛長馬山保線區長、上南面長の共同主催で殉職現場記念碑前で追悼法要

防共協會西大門支部發會式

朝鮮防共協會京畿道西大門支部の發會式は廿七日午後二時から西大門警察署樓上で擧行、發會式終了後一同朝鮮神宮に參拜、神前で宣誓、解散する豫定

工夫の轢死體

廿六日午前六時半ごろ京畿道高陽郡知道面京義線沿線で轢死體を發見西大門署に屆出た、取調べの結果同面幸信里六五七鐵道線路工夫金允同でで線路內を步行中列車に刎ね飛ばされたものとみられてゐる

伊藤痴遊氏逝去

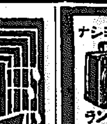

【東京電話】痴遊事伊藤仁太郎氏はかねて胃癌のため淀橋區下落合の自宅で療養中であつたが二十五日午後五時二十七分遂に逝去した、享年七十二

氏は慶應三年橫濱に生れ十五歲頃から政治運動に沒頭自由黨に入り星亨門下となつて國事に奔走したが時の政府から眼追されたので同志と共に講談の形式で政治演說をやつたのが動機となり講談界入りをなし講談の大家となつた、その間政友會より立候補し代議士に當選した事もある【寫眞=故伊藤痴遊氏】

三ッ矢補血人參葡萄酒
保健 補血 滋養 飲料
ミツ矢リース本舖 發賣元 越後屋

アルプス槍騎隊
家庭日記 前後篇
廿九日封切 明治座 五〇錢均一

27日 28日
秋の若劇の名畫週間
東寶映畫特作
原作 眞船豐 演出 阿部豐
太陽の子
主演 大日方傳 逢初夢子
ニュース 東寶・日本 大毎・東日 五〇セン均一
東寶映畫特作 原作 佐々木邦 演出 岡田敬
ヨーロッパのガラマサどん
古川緑波 徳山璉 江戸川蘭子 山縣直代 神田千鶴子 主演
早朝開映時間まで御入場の方は三十錢均一に割引致します
若草劇

ナショナル ランプ用
ナショナル乾電池

漢方 中山胃腸藥(散藥)
中山忠直先生發見
皇漢醫學の世界的進出
漢方中山胃腸藥は、皇漢醫學界の權威、中山忠直先生が、その有名な漢方の診療所に於て幾萬の胃腸病患者に投藥臨床實驗を重ねられ、現に醫藥として患者に與へてゐる漢方の代表的名藥です。
この藥を先生が世上に出しましたのは廣く漢方名藥の模範を世に示すと共に、上京して診察を受けられぬ遠地の難病患者を救ひたい念願からであります。
西洋醫學の弊害は西洋に於ても大問題となつて居ります、近時日本に於て漢方隆盛の因を作りました中山忠直先生著『漢方醫學の新研究』(普及版一册一圓、送料十錢)は、佛蘭西第一の東洋學者スリエ・ド・モラン氏に依つて佛譯され、パリ醫學界に大センセーションを捲き起して居ります。
漢方中山胃腸藥は此の世界的漢方醫學者が全日本同胞に與へる心からの贈物です、特に重症の方にお奬めします、藥書で研究所へお申込の方に試服用見本及說明書を無代進呈申上げます。
效能 胃痙攣・胃潰瘍・胃擴張・胃痛・飲過ぎ・喰過ぎ・急性慢性胃腸カタル・溜飲・下痢・嘔吐・食傷・胃酸過多性・消化不良・二日醉・船醉・車醉
定價 一ケ月分(德用)[illegible] 十五日分 [illegible]
【試藥進呈】
皇漢醫學 中山研究所 東京市牛込區若松町十二 振替東京二一四三三八番
代理店 株式會社 新井藥房 京城府南大門通二丁目 代表電話本局九〇

讚化病院 京城府明治町一丁目 電話本局二四二番
傳染病 入院隨意 普通病 內科 小兒科 醫學博士 古城憲治

時局柄 鮮產絹織物
箕城織
京城直賣所 平壤刑務所

山葉 ピアノ オルガン
山葉オルガン 四十四圓ヨリ 山葉ピアノ 八百圓ヨリ
京城本町 山口樂器店

鑛山向電線・ケーブル
豐富在庫
第四種 1・6ミリ—19/2,6ミリ
第二種 1・6ミリ—19/1・8ミリ
高壓ケーブル 7/1・6ミリ×3—7/2,6ミリ×3
低壓ケーブル 2,0ミリ×3—7/2,0ミリ×3
其他キャブタイヤーケーブル等
數量ノ多少ニ不拘御照會下サイ
產金國策
ニ準ジテ極力御勉强致シマス
合名會社 森電機商會
營業所 京城府黄金町一丁目二八番地 電話本局二四八二番
倉庫 京城府竹添町三丁目六〇番地 電話光化門三八一〇番

京城臨時競馬
九月二十八日(水) 二十九日(木)
十月一日(祝) 二日(日)

志らが赤毛染 るり羽
美しい線の黑髮!!
生々とした若さと美しさ これこそ「るり羽」の持つ魅力
特長

戰地で待たれる手紙と驅虫劑

秋風たつても衰へぬ 執拗な支那の虫

故國の便りに喜びの勇士（〇〇にて）

彈雨の飛ぶ苦しい戰線の勇士が、硝煙彈雨の中に明け暮れる日夜、待ちわびてゐられるものは懐しい故郷の便りと

眞心こめた

慰問文、特にあどけない小學生の純情あふれた手紙が、どんなにか勇士を勵み力付けてゐるか……。

兵隊さんがこんなに待たれる手紙にもまして兵隊さん達を喜ばすものは、イマヅ蝨取粉の樣な驅虫劑だとの事です。

と言ふのは秋風がたつて多少凌ぎよくなつても、執拗な支那の

南京虫と虱

は少しも衰へず、夏にも増して皇軍勇士を惱襲するからです。日本と違つて不潔極まる支那では、オンドルを焚く關係もあつて、名物の南京虫は

まさぬ奮い奴です。こんな時にイマヅ蝨取粉を少し許り襟に撒いてさへ置けば、さすがに執拗な支那の南京虫もその番に卷れて一匹もやつて來ないから、先づ安眠が出來ます。然しもつと嫌な奴はシラミです。人の体温がこの虫の繁殖に一番適してゐるので、冬でも中々で繁殖には困ります。或る婦人團体が勇士へ送つた

千人針へ

虱よけにイマヅ蝨取粉を入れて送つたと言ふ、實に涙ぐましい話もあります。戰地のシラミは痒いだけではなく、恐しい回歸熱とか發疹チブスの傳染病の原因となります。即ち病人の体にゐたシラミが健康兵に移ると、虫の排泄物の中に細かな病原体が潜んでゐて傳染するのです。世界大戰の時、發疹チブスで斃れた將兵が百万以上に及んだと言ふ驚くべき事實があります。イマヅ蝨取粉は蝨に効き、南京虫やシラミなどわけなく退治でき、使用携帶に便利で、戰地では欠くべからざる品ですから、今後の

慰問袋には

是非慰問の手紙に添へて必ず一個づゝ入れて戰地へ送つて下さい。また既に戰地へ行つて居られる御親族や友人方への慰問としては、何を措いてもイマヅ蝨取粉だけは忘れずにあげて下さい。藥店、荒物店、百貨店に有ります。

〇〇にて（前線だより一節）（前略）不潔な支那では内地の方々には到底想像も出來ない程です。この度内地より送られた慰問袋の中にイマヅ蝨取粉があり、地獄で佛とは全くこの事と早速使用致しました處さしもの南京虫も忽ち退却し、一晩中一匹もやつて來ず久振りで安らかに眠る事が出來ました……（後略）

野菜と家庭園藝

害虫 僅か三十錢余りで 簡單に驅除出來る

四季を通じ

で野菜にのさばつて百姓や手芸家をところかまわず喰ひ荒し、丹精切つて育てるのが何より樂しみな家庭園藝家さんに安閑どころか僅かの休息も

花や葉

を蝕めず、人畜にも無害なイマヅ殺虫劑を使ふのが一番安全です。本劑は除虫菊の原料となつてゐる藥で、殺虫力が數倍も強く、然も人畜作物には絶對に無害である上に、藥品には全然見られない殺虫力をあげてゐます。

秋の家庭園藝……菊や大根など、から證明し、世界各國の學説特許の害虫驅除には、使用法が簡單で各地の農事試驗場や植物園では、この數年來イマヅ殺虫劑を使つて非常によい成績をあげてゐます。

殺虫

力が非常に強く、油虫、赤だに、綿虫、根切虫、うんか、さるは虫、心喰虫、毛虫、浮塵子などは千倍に一千倍程な液でわけなく退治できるから、本劑

忌避

の效果があり、本劑で害虫を殺した後も他から虫が一匹も移動して來ない效果の事があり、恐らしい

刺戟

の效果がある事です。病人にカンフル注射をすると同様に、本劑は植物を刺戟して生長を助けるので、野菜など花を利用する植物には特に效果が著しく、また果樹園に使用すると秋の豬穫が二三割も増收できる。從つて良果が増收できる。

こんなわけでイマヅ殺虫劑は各地の農事試驗場や植物園で、從つて推獎されてゐます……云々。（農學士・今津藥三氏談）

全國の藥店に有り。大阪市大仁本町今津化學研究所へ申込めば植物害虫驅除に就ての冊子を進呈する

淋巴腺結核 治せ！るいれきを

キラズにすむ 内服の眞療法

何となく氣分勝れず、顔色悪く、肩や首の淋巴腺に腫り易い人
胃がコリ食慾がなく、食べ物に好き嫌ひの多い人
首筋、脇、股などに腫瘍のグリグリのある人
腺病質の體質の患者が、次から次と腫んで治らない人
結核性で咳嗽や痰喘、肺門淋巴腺を侵された人
痩せて顔色悪く、鼻や喉、下痢、便秘を伴ふ人
これまでの手術も甲斐なく、次第に悪くなる人

以上の諸症の一つでも思ひ當る方は、決して油断は出來ません。病が進めば治る病も治り難くなります。殊に時局の非常時、いたづらに病苦を悩んでゐる場合ではないのであります。罹病者は一刻も早く左記の、この新聞の記事で讀んだことを書いて御相談下さい。手術に依らずに出來る内外兩療の新療法で治療作用の效もキラズにすみ、御自宅の療養者から無數の全快感謝状を寄せられた衛生療法の新發見九十頁の文獻を、人助けのため無料で進呈致します。

症状の淋巴腺の重症の方のため、その新療法の更生に努められよ。御申込の方は年齢と病状をなるべく詳しく書き、切手三錢封入して申込の方には一回分を添へてお送り致します。

和歌山市公園三年坂本通 學術研究所 るいれき部 電話一〇八六番

腦溢血 中風豫防に "必要な三ヶ條"

（血壓測定のところ）

▼酒煙草をのみ、肉食を好む人
▼体太く顔が赤くて、首が短く寒の頭い人
▼兩親か兩祖父母が中風で倒れた人
▼腎炎、淋病、梅毒、糖尿病を患つた人

不幸にして右の條件の一つ以上に當嵌つた人は、一度醫師の診察をうけて血壓を計つて御覧なさい。あなたの年齢に九十を加へたのが大体の標準血壓で、若し百五十ミリ以上あれば病的、百七十ミリ以上は高血壓、中風が突發するのです

一、血液が濁り 二、血管が硬化し 三、血行が悪くなつて血壓が高くなるので、最後に脳溢血、中風が突發するのです

便秘等が現はれる前に、その前には必ず次の様な自覺症状が表はれる。肩こり、耳鳴り、のぼせ、目まひ、立くらみ、どうき、不眠、頭痛み、便秘など見るが、これはまだ輕い方でもつとひどくなると舌もつれ、手足のシビレを感じます。こんな人は早くリキシン「イマヅ」を服用されるのが一番安全です。リキシンは有名なイマヅ臓器研究所の本舗で、永年苦心研究して完成した新しい内服藥で、從來の療法の他に、末梢血管を擴げて一時的に血壓を下げるのではなく、病氣の原因から治療するのにぜひ必要な三條件を同時に解決するのが本劑の特徴です。即ち

一、濁つた血液を淨化し
二、硬化した血管を軟げ
三、血液の循環をよくするので、高い血壓も極く自然に下り然も一度下つた血壓は容易に逆戻りしない。從つて前記の不快な症状がとれ、怖しい脳溢血、中風が豫防できる

中風は不治でない

中風は決して不治の病ではない。リキシンを服用し手足も不自由さへすれば、つらい半身不隨や舌もつれも次第に快方します。リキシンは一瓶二百円もする貴重な特効ホルモンを主劑とした高價藥ですが入日分貳圓か一円五十錢で藥店から分讓してゐる。留大阪市大仁の今津化學研究所へ申込めば新研究の血壓療法を送る由。

お醫者が奬める病人用食物を發見

◇四百有餘の諸先生より御推奬を賜る◇

ユカ、重湯、パン、玉子、牛乳以上の代用食として昨今盛んに各病院に於て採用せら
れ絶大な食養效果を確認せられた森田醫學博士創製「ニルテ」を是非御試食下さい

試食品貸與（病氣の徴候法）無料送呈 藥店に有り

本舗 大阪市西區京町堀通二丁目 征屋商店

入院随意 普通病室 隔離病室

內科 小兒科 レントゲン科 今村病院

院長 醫學博士 今村豊八

日曜祭日は午後一時迄に御申込みを願ひます

京城若草町大通り 電話本局(2) 一八三一番 五四六五番

主婦の務め！

家庭の明朗化に電球の大きな役割

明るい家庭の建設は

笑

ひのない家庭ほど侘しいものはないでせう。家庭生活を営む人々にとつて仕事に疲れ切つた身体を休める家庭が氷のやうに冷やかであつたらどんなに味氣ないことでせう、明るい照明の下に一家團欒の一日の疲れを完全に取り除いてくれるのであります。

主

婦たるものは常に明朗な氣分を創り出すべく努力するにあるので平安から家庭の經濟に潤ひある知識を以て温い家庭を築いて行くのが主婦として何より大切な心がけではありますまいか。

電

燈の明暗は唯感じや氣分に影響するばかりではなく視力に重大な影響を及ぼすものであります。眼の衛生から云つて暗い電球ほど視力を害ふものはありません

皆

様の家庭に使つてをられる電球について正確な知識を得るよう、是非一度使用中の電球を取換へて頂く事をお勧めします。そしてまたナショナル電球を御使用下さい、電燈に三割以上の永保を保證される經濟電球で照明方なるナショナル電球は充分に明るい家庭を建設されんとする方々には喜うて愛用頂へると信じます。

子供をほしい方へ

妊娠の知識と體驗ある療法

產めよ…… 育てよ…… 子寶を……

皆様もすでに子寶御研究で有名な、生殖の秘年研究のある事を御存じでせう。同國には内地は愚か遠く海外の方々よりお越へ下さつた療法で成功の體驗者となる事が出來今は五ケ月目の身重となりました。もう駄目ないものと諦めてゐたのに結婚後五年目に又は十年目に初産せしとの體驗の禮状や、悪れました方々の實を見てやつて下さいと可愛い赤ちやんの記念寫眞迄も沢山によせられて居る有様です。女性と生れ結婚後子供が出來ないと云ふ悲哀は御座いません、出來ない原因は何ゆへか！どうすればよいのか…と云ふ事を人まかせにせず自分自身が一歩進で研究しなくてはなりません、それでこそ、その不妊の原因に對し正しいお手當も又日本の生殖も充分に出來、一般の成功者の如く憧れの子寶を得られる事になるのです。永年子供のできぬを不幸に思つてゐる方も一日も早く交互に人も一家庭生活を送る一人出來後悔はれぬ方々も少しも御遠慮は入りませんから様子を打明けて手紙か、ハガキで御相談下さい。是非共知つて置ねばならぬ妊娠に關しての知識、新い體驗ある自宅療法並に日常生活の注意等スツカリ無料で御送り申上ますお國の為にも一家の幸福の為にも一日も早く子寶者となつて下さい

奈良縣生駒郡伊田五番地 淺井國

耳遠き

惱み解消！

ハツキリ聽える驚異的の發明品

耳の遠いのには人生最大の不幸で、この惱みを見事解消する驚異的發明品がエヂソン商會に依て完成され、難聽者へ喜び多しい福音を齎して居ます。即ちその一は「人エコマク」で之は中耳炎等で鼓膜の破れた人に適し豆粒大の小品に唾液を塗り耳腔に入れると鮮明によく聽こえ少しも目立ず仕事に差支へなく一年間使へます。

その二は『歐氏聽治療器』で之は鼓膜はあるが常に耳鳴メナと聲で聽力に障害ある人に適し自宅で手輕に治療出來ます。何れも近代耳科學に立脚した最新補聽器で廣狀に依り便用法を御一覧下さい。御申込次第説明書進呈いたしますから『本紙』で見た旨を明記して左記へ御申込下さい（多年聽の難聽者へは實驗も致します

大阪市港區市岡濱通二丁目（電話港九五八番）（市電繁港濱三丁目下車西詰前）

〇二〇番 エヂソン商會

神經痛と喘息

◇二通りの療法

對症療法——神經痛で痛みの激しい時は、患部を溫罨で冷つて火傷する位に暖くしたものを二回三回に布で包んで静かに患部に當てます。喘息・頭痛を用ひてもよろしい。この際な一時痛みを止めるには、

溫罨

法は非常に效果があります。また病状を激しくしたり、喘息の發作が起つて苦しい時に、吸入をさすか、桔梗の根やバランの根を甘草と煎じてのませると樂になります。モルヒネの

注射

は醫者には素人には出來ない危險です。

神經痛の原因は酒煙草の害、梅毒、淋病、感冒、冷え込み、尿酸過多で血液が濁り血行が悪く、悪い排泄物が關節や神經に沈滯して冷えたり、悪氣にあつたり、使ひ過ぎると動作となつて痛み出すのです。

喘息も咽喉に分布してゐる神經の麻痺の為で、風邪や喉頭の腫張となつて發作が起るので、原因は

惡血毒素

神經痛の場合と同じでもつ原因療法——蝨取粉の今津本舗で完成した新しい内服薬イマヅミンは病氣の深い原因となつてゐる惡血毒素を除き神經の障害をとつて痛みを止め、たんを去り咽喉のぜーぜーを治して發作を豫防し、然も速く効く。然も悪い副作用がないから安全です。

イマヅミンは十日分二円四〇・廿日分六円五〇・五十日分十円で全國の藥店に有。大阪市大仁本町の今津本舗へ申込めば藥を送る由

赤鼻を治せ

赤鼻は酒皶（あかはな）のことであつて出來るだけ早く始めの軽い間は、鼻の先の少しでも赤くなる方に御相談ゆくその方法を聞いて大阪市北區南向町大阪十全商會に治療を施さないと遂には「ゆづの皮」の様になり苦しい獅子鼻となる恐れがありま。新療法見易く便用法を個人名にて御送りします

クラブ美身クリームの

ホルモンが美容衛生上有効！

皮膚滲透性強き新特許ホルモンの威力！

B A

一番正しくてきゝめの早いマッサージ美容法

❶ 先づ、お顔全體にクラブ美身クリームをよくのばし、額のまん中から左右へマッサーヂします。（八回―十回位）

❷ 眼の周りは、指先で輕くたゝきながら、まぶたの上は外側へ、下は内側へ丸をかくやうにマッサーヂします。（十回―十二回位）

❸ 鼻は、兩側を螺旋を描くやうに上へマッサーヂします。（十回―十二回位）

❹ 小鼻と口許の部分から耳の方へ少し强めにマッサーヂします。（十二回位）

❺ 顎から頬へかけて、少し力を入れてマッサーヂします。（八回―十回位）

御注意 肌荒方や御中年の方は、綜合ホルモンを特別濃度に配合した藥用クラブ美身クリームをお使ひ下さい。（一圓八〇セン）

肌を殺菌・淨化……皮膚病を防ぐ！

クラブ美身クリームには强力な殺菌・藥理作用がありますから、ニキビ・ソバカス・シミその他の皮膚病を豫防します。又、白粉下に、ひげ剃り後に、肌アレ、ヒヤ、シモヤケの手當にもかゝされません。衛生常備品としてお家庭に一瓶を！

A クラブ美身クリーム 三〇セン以上各種
B 藥用クラブ美身クリーム 一円八〇セン

科學的に肌が若返る 強力榮養クリーム

小皺・肌アレ……ホルモンで解消！

普通の平凡なクリームで小皺・肌アレをなほす事は無理！なぜなら、小皺・肌アレは、肌の内部にホルモンや榮養分が不足するために起るのですから……。それにはどうするか？ つまりクラブ美身クリームをお使ひになればよいのです。一般のクリームと全然ちがひ、効力の強い綜合ホルモンに、最近更に、皮膚滲透性の強い特許ホルモンを新しく應用した強力榮養クリームです。肌の内部にまでホルモンや脂肪榮養分が滲透しますから、小皺・肌アレも科學的に解消し彈力のある美しい若肌にするのです。特に左のマッサーヂ美容法をなさるのが最も効果的です。

N―107

安義の特殊工業地域 條件は正に滿點
日滿實業協會の諮問に回答

【安東】過般京城で開催された日滿實業協會總會における日鮮東役滿實業協會總會における日鮮東役内地側委員の提案提言に端を發し日滿支經濟ブロックの機軸として種々の觀點から安義間を一帶とする特殊工業地域設定が叫ばれ各方面で研究が續けられてゐるが日滿實業協會では先づ現地の意向を聽取することになり先月初旬安東商工會議所に特殊地帶設定の可否並に設定後における利點等につき諮問するところがあつたので、商工會議所では愼重調査の結果、此程日滿實業協會に答申した、右同答申における安義特殊工業地帶設定の好適地たる條件は次の通りである

廣大なる用地が存在し且つ地價が比較的に低廉なること▲百三十萬キロの鴨綠江水力發電事業が起されたこと▲工業經營に缺くべからざる用水が鴨綠江を中心とする水路地より豐富に供給されること▲種々の原料を搬入する港灣施設として多獅島築港をなしつゝあり、而して三運河を經營しつゝあること▲多獅島港が經營とその勞働力も現在の全滿苦力及朝鮮人夫の入滿苦力その他を合し一相當數に上り不自由のないこと▲交通運送の施設にも殆んど無限といつてもいい程豐富な未開發の埋山資源があり、これが開發は目下着々と企畫され實現化されつゝあること▲その他燃料補給、交通運輸等の如き工業經營上の條件も殆んど完備してゐるといつても差支へない

重要三項目

安東商工會議所では安義特殊工業地帶設定論に關し特に切望すべき三つの重要事項を擧げてゐる、即ち自由なる物資の流通、工場經營に要する資本の統制と特殊地帶に對して適應する如き物資の統制であるる、そのうち物資の自由なる流通に關しては安義一帶を日滿兩國の行地帶とすることが考へられ、資本の統制については現在日滿一體となつて試みつゝある統制の官民合同の機關會社等、現在行ひつつ

やつと入手した軌條 今度は輸送難
工事停頓した西鮮中央鐵道 竣工見透しつかず

【平壤】西朝鮮の地下資源開發に緊要なる西鮮中央鐵道は客年十一月一日から營業を開始し、本年中に三十萬噸の運炭をする豫定で諸準備を取り急いでゐたが、いざ引延ばしといふ段になり肝腎のレールが未着のため全くの工事中止狀態に立ち至つた、このレールに對しては入手不如意を見越し同會社今泉常務が入滿に出張、咸興驛で折衝して第一期分の十一哩分を漸く入手したが積込み濟みのはずのものが出荷通知もないところから見ると船便の不圓滑が祟つた結果らしく今のところ竣工は全く見透しもつかなくなつた

元山府廳分室 落成式擧行

【元山】水道課職舍に隣接して新築中であつた府廳分室は落成したので廿二日午後五時から同分室二階で落成式を擧行した、新分室は土木課（二階）水道係（一階）の各事務室に使用されるもので廿六日から同分室にて執務する豫定

學校寄附の縺れ
期成會から條件を提出 やつと解決の曙光

【平北】楚山、渭州間溝洞に問題出資、河氏に交涉するはずである、何寄附土地を繞つて紛爭を續けてゐる小作權の問題もこの問題の解決と同時に自然和解成立の機運で

は河氏より別に提出した三萬圓の手形問題に關し期成會總會で協議の結果新に李東求、黃義郁、崔昌朝の三氏を委員に舉げ

一、三萬圓の使途につき指定せざる事
二、三萬圓を現金にて提出する事
三、現金にて不能の場合は手形の期間を短縮し李鍾範氏の裏書をなす事

等の條件をもつて今日まで河氏の不信行爲に鑑み更めて寄附を求める事になり委員は廿六日溝州を

海事聯會長引責

【釜山】過般の朝鮮船員の待遇改善問題で船員側を代表して會社側と折衝を重ね圓滿解決に斡走した海員聯合會會長永田三郎氏は硬軟兩派の巣中調停に窮した立場上今回海員聯合會會長の引責辭職を決意し廿五日聲明書を發表した

いある如き方針或は大資本系統の移動その他により大體目的は達成されるものと思はれ、物資の統制に關しては現に行はれてゐる通りで唯日滿兩國當局の緊密な連絡協調と右に關するあらゆる施設の一元化が要望される譯で、これが實行策としては日滿兩國間に委員會を組織し、具體的實行策を考究するのが急務とされてゐる

殺した男の傍らで 悠々燒酎を煽る
支那人賭博の喧嘩

【南浦】二十三日午後六時過南浦府會議員が府內浦項洞を巡回中殺人事件があつたとの風評を聞き搜査したところ附近の野菜作り支那人王某方が事件の家と判明、踏込んで見ると死體を前に悠々と燒酎を飲んでゐる男があるので取調べたところ王某方で同日午前九時頃四人の支那人が賭博を開帳中金のことから野菜行商支那山東省濟州縣生れ朱文佰（三五）が相手の辛某（四五）原籍での他不明＝の頭部を傷にあつた支那式短刀でいきなり毆打すると辛はその場へ人事不省に陷り午後四時頃死亡したのをそのまゝ息を吹き返す位に思つて酒を飲みながら傍についてゐたものと判明した

吉州の下水工事

【吉州】邑內將來洞の府前通り下水溝工事は二十二日入札の結果吉北洞大津豊氏に二千二百五十圓で落札、直ちに着工し來月中旬竣工の豫定

入人組の鐵泥
釜山の各工場を荒し廻り 稼ぎ高千圓に上る

【釜山】最近鐵材の暴騰につれて府內の各工場その他に鐵類の盜難が頻出するのでその筋では犯人檢擧に努めてゐたが廿四日入人組の盜難團が暗躍してゐる事實を突きとめ、府內牧の島瀛仙町一三〇李龍雲（二こ）外七名を逮捕した、一味は釜山鐵工所その他工場倉庫を荒し廻つて鐵材類門に惡を稼ぎ、同島古物商金敎弦の裏孔鳳伊（二こ）に情を明かして賣却をつゞけてゐたもので判明した被害額でも一千圓に及び餘罪多い見込みで嚴重追窮中である

高文に合格

【咸興】咸南公立中學校大正十四年卒業生鐵道課獻君（新興郡出身）は京城法學專門學校を卒て高文受驗に專念してゐたが目出たく行政科に合格した

南浦リンゴの コレラご難
四、五萬圓の見込み

【平壤】コレラのため滿洲國から輸入禁止を喰つた鎭南浦リンゴの被害は四、五萬圓程度のものではないかと見られてゐる、即ち鎭南浦リンゴの年產高は五百八十餘萬貫百六十餘萬圓で滿洲國への輸出は生產高の約一割十五、六萬圓であるが現在は僅かに大和のみが出廻つてをり、主產の紅玉國光が出廻つてゐないため今のところ損害は僅少である、然しながら紅玉國光の出廻り期までコレラが長期に及べば滿洲國輸入は全然不可能となり、從つて十五、六萬圓の大損害を來すわけであるが現在の情勢から見てこれ以上蔓延することはあるまいとされ滿洲國の輸入禁止も來月中旬頃までには解禁とたる見込みで結局四、五萬圓程度の損害に止まるのではないかと見られてゐる

市場も開く

【鎭南浦】コレラの蔓延も當局の防疫活動により昨今で漸く終熄したので廿四日から馬山市も開市することになつた漸く愁眉を開くに至り、超スピードの工事振りを展開してゐる

土木談合事件 十五名共釋放

【晉州】河東地方を騷がした土木談合事件の被告十五名の身柄は既報の如く去る十五日一件書類と共に送局したが二十二日全部釋放された

大同江の 運行解禁
當分上流のみ

【平壤】平南當局ではコレラの終熄近しと見透しをつけて廿四日廿日限りに大同江運行禁止の一部を解禁して大同江入運禍から上流の運行を許可した

豐かな詩情を提供する名物の黑船は再び秋の浪江に一入の詩情を盛つて活潑な運炭を開始し砂利採取船も晝夜兼行の大馬力をかけてゐる、これで石炭搬出難の解消は勿論、砂利入手不能のため今ば中止狀態にあつた府內外の總大なる各土木建築工事界

水害犧牲者 慰靈塔建立
下碣の慰靈祭

【咸興】下碣では過般の水禍による犧牲者百一名の慰靈塔を建立し

學園に咲く友愛華
危篤の學友に情の一齊進軍 輸血で危急を救ふ

【大邱】友の危篤を續つて咲いた學園の友愛美談……大邱師範學校短期講習生岡部久次君（二〇）は來る廿九日の卒業式を控へてゐる十八日夕刻から突然腹痛を起し醫藥中府內元町大邱醫院長の診察で盲腸炎と診斷され直ちに入院、切開手術を受けたところ出血甚だしく病勢惡化し危篤を傳へたところ之を聞いた同級生の廿餘名は岡部君の危急を救ふべく我もくと受持教師へ輸血を申出でその中內田、佐藤兩君が岡部君の血液O型に適應したので早速輸血した處岡部君はその眞心こもつた友愛の輸血によつて經過良好となり、やつと危險を脫した、危篤の報に驅けつけた兩親をはじめ學校職員生徒一同は內田、佐藤兩君の行爲に對し深く感謝してゐる

轢かれて大怪我

【興南】咸興府內荷浪町孫光完（二〇）は二十四日午後四時半頃西湖津から朝鮮運送所有のトラック（咸南一六九〇號）を運轉し同五十分頃興南天機里本町一丁目、小川金物店前に差しかゝつた際邑內中天機里朝日夜須利食堂の妻女朱氏（二〇）が長男朱敬（六）の手を引き道路を橫切らうとしたのを轢き倒し左頭面、左腕同足膝部等に重傷を負はせ直ちに野口醫院で應急手當を施した結果生命はとり止める模樣

運轉手ご酌婦の心中
二人共危篤

【興南】自動車運轉手と美人酌婦の心中＝四、五日前から廿八、九歲位の男が邑內中天機里平壤飲食店金爵瓜方に泊り込み、抱へ酌婦李正子（二〇）を相手に豪遊を續けてゐたが二十四日に至つて兩名が苦悶しだしたので驚いて醫者を呼んだところ兩名共多量の睡眠劑を

新鐵漸次復舊

【興南】未曾有の水害に見舞はれ數百萬圓の損害を蒙つた新興鐵道株式會社ではその後懸命に復舊工事に努め漸次開通しつゝあるが最も被害甚大であつた長津線松興線もいよく十月一日から一部運轉開始の運びとなり、長津線松興、上通間は十月上旬頃、上通、下岐川間は十一月上旬頃、下岐川、三巨間は十二月末頃何れも開通、三巨、酒水間は目下調査中で松興線の咸南松興赴戰湖畔間は十月中旬頃開通の豫定である

高地帶の養蠶
咸南の試み成功 更に計畫を擴充

【咸興】咸鏡南道當局は高地帶蠶業開發の準備工作として昭和十一年以來三ケ年計畫で豐山郡內百十戶の農家に一戶づつ合計九萬九千本を植栽させ本年は初めて一戶平均の秋蠶を飼育させたところ十七日掃立された秋蠶は繭粒以上の上出來で「高地帶の養秋蠶」は計畫は成功の確信十分なり」の結論を得たので來年度から三水、甲山兩郡にも植栽を擴充することになつた

東村署長榮轉

【利原】警察部警務課東村警部補氏は去る二十一日附で道衞生課へ榮轉

騰る一方の木炭
清津では十貫俵が五圓を突破

【清津】物價高で聞えた清津の諸物價のなかで、わけて高いのは生活必需品の燃料中にある木炭で今年來ヂリく騰る一方であり、當局が過般退治の六、七、八月すら十貫俵は三圓内外の圓値はさらになく、一俵高々三圓前後のもの（十貫俵）が最近五十錢、四圓と遠慮なくはね上り遂に五圓を突破してしまつた、遂地方の產地では早くから山林の英斷的勸告を蔓延を取締の拂下げ生產の指導獎勵と木炭增產計畫を樹立、斡旋調達は間もなく解消すると再三聲明したが一向にその効目はなく、原料の拂底、豪雨による道の破損を口實に品薄品薄と値ぶ小賣商に府民は全く泣かされてゐる、しかも小賣商の言ふを聞けば『仕入れが高くなるだけ上げてゐるだけで少しも儲けをとらぬ、この値で賣らねばならぬこつちがなほ辛い』とあつては一體この原因はどこにあるのか、生產勞務者の減少運搬人夫の不足といはれてゐるが何れにしてもこのまゝで行けば最惡期には六圓、七圓を唱へるときが來るのは明らかで適切な當局の處置が切實に要望されてゐる

岡本檢事長 清津を視察

【清津】來北中の岡本京城覆審法院檢事長は國境方面における關係機關の巡視を終へ、二十二日清津地方法院檢事局を視察のため來清したが次のやうに語つた

ずつと以前清津が成興地方法院の管下にあつた當時自分は咸興檢事局に在任してゐたので其頃の清津は知つてゐたが話に聞いた通り大變な發展ぶりだ、今回は主に國境方面住民の思想狀態並に防諜について實態を調査しに來たのであるが最近は事件や大水害の跡が豫想以上の被害を齎してゐるのに驚いてゐる、犯罪件數も昨年に比し減少してゐるのは住民がよく保たれ、犯罪件數も拘はらず治安は良く保たれてゐるのも住民がよく時局を認識してゐるためであらう、實に喜ばしい傾向である

軒下に老人の死體

【興南】二十三日午後十時頃邑內天機里西松組倉庫軒下に六十四、五歲の老翁の死體があるのを西松組の長田秀雄氏が發見興南署で檢視の結果死後十時間を經過してをり、身元は全然不明で一先づ共同墓地に假埋つた

列車發着五十回
吉州驛は來月から 一流驛の仲間入り

【吉州】惠山線の分岐點として多忙を極めてゐる吉州驛は來月一日から實施されるダイヤ改正により急行列車一本、混合、貨物列車二本增發に伴ひ一日の發着成績總計四十回、惠山線十四、都合五十回となり一流驛のお仲間入りをすることになつた

津田鐘紡社長咸北視察

【羅南】津田鐘紡社長は過般京城にこられた朝鮮鐵局間總督に田際發西鮮地方を視察中であつたが同社が最初の試みとして成北道の協力の下に栽培した北鮮地方の亞麻の試作結果を視察すべく來月初來道することになつた

忠北辭令（廿二日附）

郡屬（清州）馬 健 宗 依願免本官

白露戰線

◇東大門警察署の金山府に成勢込みの小松内務課長辭任、府民の期待は大
◇男根銃錫を磨つ拝は揮ひ易いが人の和は難し
◇釜山府尹の女房役として小松内務課長の後に使つ惡氣流延迭の釜山府會は嚴密して新にその際限し
◇朝鮮問題に端を發して永田京氏遂に引責辭職を聲明
◇勞働爭議の形式を具へゐのに爭議の形を取らんとした點無理あり

咸興に 鮮銀支店
認可の指令

【咸興】多年の要望であつた朝鮮銀行咸興支店はいよく去る二十三日附で正式認可の指令に接した咸興の金融經濟界はこれによつて大いに强化され、金利安の期待を始め手形の交換、現金送達、或は商銀、東銀等も新銀行の出現で內地仕向け爲替の直扱が出來るなど商業金融の便利この上もなく府民等しく鮮銀支店の設置を喜んでゐる、なほ會議所では鮮銀當局の依頼を受け各方面と連絡をとり鮮銀支店の假事務所と行員住宅を極力物色中であるが仲々適當な家がなく困つてゐる

吉州邑事務所上棟

【吉州】新築中の邑事務所は工事順調に進捗し二十九日正午から上棟式を擧行することになつた

混毛用の蠶
國策に隨つて咸南でも 來年度試育の計畫

【咸興】內地では非常時に對應するため混毛用特種蠶の生產に邁進して本年整備府縣は十一府縣に及ぼし十萬貫を生產し、十四年度は十五萬貫を生產し、十七年度には三千萬貫を生產し、十七ブロツクより原料用特殊蠶、羊毛工業者、羊毛界が一丸とする三千萬圓の國策會社を組織して一手に買ひ、羊毛價格の戡をする計畫が進められてゐるが咸南道の蠶業試驗所でも十四年度から原料用特種蠶の飼育を試育し、豫め國策順應の準備を作る意圖を有してゐる、右につき咸南高柳主任技師は語る

混毛用特殊蠶の飼育についでは自然技術が組錯になつて營利用生糸の品質をも落す懸念があるとて反對の意見も相當にあるが何しろ羊毛需要難の今日必然的にかうした特殊蠶時代が出現したもので時の勢ひだ、本道でも來年から試育して見る心算である

雄基も鰮豐漁

【雄基】咸北沿岸は目下鰮の大漁で雄基港では去る十九日までに水揚げ十一萬五千二百六十樽に達し海岸は鰮樽に埋もれてゐる

から財布をスリ取らうとして失敗し平壤署に突き出されたが、取調べの隙に乗じ長者は脫兎の如く平壤署を飛び出して逃げるのを係員が追跡、鮮銀支店裏で漸く逮捕した、兩名とも常習スリ犯として目下取調べ中

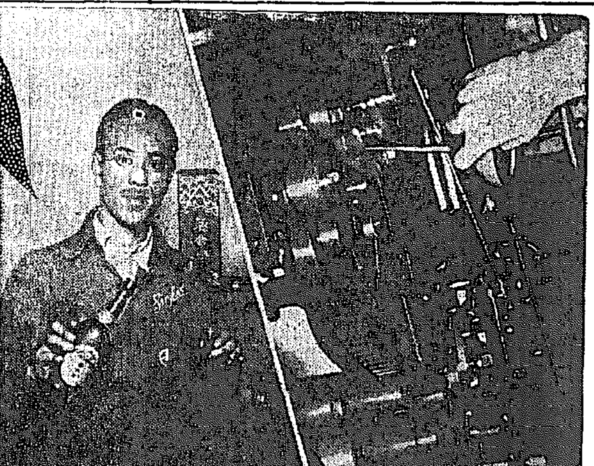

ど　んなに、良い機械でも、アブラが切れたら運轉が止ります、それで烈しく運轉をする程、アブラの供給が必要であります人の身體でも同じ理窟でありまして、ウンと働らく人程、機械に對するアブラに等しい榮養を充分補給しなくてはなりません。

と　ころが、人體アブラ即ち滋養劑として、近頃旺んに愛用されてゐます信州伊那の谷特產有名の養命酒を朝晩服用してゐますと、その中に含有してゐます貴重な藥草の活性精分が、一杯毎に體內に浸み込んで血行をよくしますので、一日の疲勞が忘れた樣にとれて夜分はぐつすりと眠れますから

あ　くる日は、頭も身體もハツキリと輕くなり體內の精根が張り切つてゐるため、總ての働らき——執務、考案、筋肉勞働——いづれの仕事でも面白く能率があがります、それに養命酒を毎日飲んでゐますと、三度の食事が迚も美味しくなり、喰べたものがよく消化吸收されて、血となり、肉となり、丈夫に肥るとて誰方も喜ばれてゐますから一度御試し下さい。

滋養强壯劑として
根氣薄弱の人
胃腸衰弱の人
不眠息切れの人
神經衰弱の人
病後衰弱の人
呼吸器羸弱の人
虛弱體質の人

全國の藥店、百貨店、食料品店にあり、品切れの節は便宜上東京出張所へ前金は送料不要、代金引換はお斷り致します。

一圓五十錢　小瓶　普通用
三圓　中瓶　徳用
四圓　大瓶　

信州上伊那郡南向村大草
製造發賣元 養命酒本舖天龍館
東京市世谷區上通四丁目
出張所 養命酒本舖出張所
電話世谷二八四七番
振替東京一八八五五番

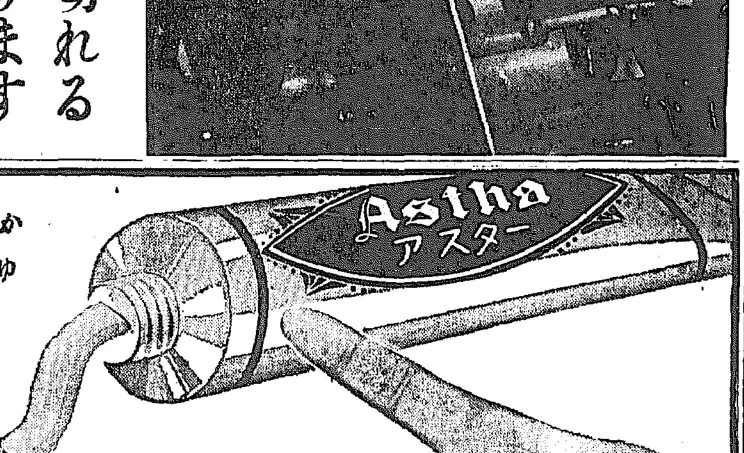

痒い皮膚病に アスター

三大特長
「アスター」は皮膚病治療に大切な條件を完備した新劑です
一、浸透力が强く皮下潛伏菌まで充分に効力を奏し
二、無刺戟性安全でシマズ＝痛まず
三、揮發性の藥を異り効力永く保つ芳香クリームです

特に痒みを去る力强く分泌を制し、タダレを乾かし治りを早める點で、くさ、いんきん、を始め夏の痒い皮膚病には最も好評であります

主効
たむし、くさ、ひぜん
水虫、はたけ、白くも
濕疹、とびひ、いんきん
●其他 あせも、たゞれ、吹出物

定價 三十五錢 チューブ入 五十錢 一圓
各地藥店にあり

製造元 發賣元 丹平商會

口中殺菌剤

カオール

衛生口錠

口より入る病を防ぎ

精神を爽快にする！

全鮮藥店各位へ

厚く御禮申上げます

弊舗並に朝鮮代理店聯合主催に依る

カオール二錢包進呈の

銃後の衛生保健運動は

俄然！全鮮に大好評を博し

既に予定数全部

配布済となりました

これ偏に　全鮮藥店各位御盡力の賜と感謝に堪へぬ次第であります。茲に本計畫の目的達成を御報告申上げ御協力に對し厚く御禮申上ます

定價と容量

袋入	(十錢)	百粒
同	(二十錢)	二百五十粒
携帶用防濕瓶入	(卅五錢)	三百粒
ポケット容器付	(三十錢)	三百粒
御勾玉形容器付	(五十錢)	五百粒
鞄形容器付	(五十錢)	五百粒
光琳系金石美術容器付	(五十錢)	五百粒
保健容器付	(五十錢)	五百粒
御徳用瓶入	(五十錢)	八百粒
同	(一圓)	二千二百粒

本舗　東京市日本橋區水天宮前　株式會社安藤井筒堂藥品部

井上正夫氏畫

戰時下の在野展【下】
主として事變關係作品に就て

高木紀重

三、事變と彫塑

日本畫家の逃避主義に反して彫刻家の戰爭に對する關心は異常に熾烈である。その藝術的高さ低さは別として、とも角彼等の造型的關心は日本畫家と同列の比ではない。三部會、二科、院展の彫刻家の中の何人が從軍又は出征してゐるか知らないが、戰線乃至は銃後のいろいろの面に製作の關心を注いでゐる點で、私どもは注意を惹きたいのである。

院展彫刻部は平櫛田中、吉田白嶺、石井鶴三氏等を中心とした樣式の下で造形性の追究を誇れた彫刻にならはれてゐる。實際院展彫刻部の一般的傾向は、勿論レアリズムでいふ退潮に十年一日の如くしかもついて古典再建の意見てゐるところにある。かうした中で一人中村直人氏が「愛の進軍」「東部戰線」(第二)「北京の少女」等に沈滯的教養の堅實な部分を殘ほしてゐる點は特記されねばならぬであらう。特に紳士感に取材したレリーフ「愛の進軍」は、二科、三部會を通じて戰線取材作品中の白眉たるものであつて、後述する津田の向井潤吉氏の作品とゝもに院展の在野展を特色づける收穫であつた。

院も二科も三部會も所謂大作狙ひの形大な作品が物狂耗制に起因して見當らぬのが世俗的に言へば淋しい色とも言へやう。然し相當たくさんの戰時作品を陳列してゐる三部會も、小品程氏の凡作でろひであるために遺憾ながら戰爭の强いモニュメントを見出すことは出來ない。永原庚氏のレリーフ『猛進』池田勇八氏の『歿造』上田直次氏の『死の平原將本五郎中佐』牧田清山氏の『非常』畑正吉氏の『突進』『一番乘り』日名子實三氏の『軍の裝甲兵』『江南戰陣譜』等が戰線または勇士への作家的關心を寄せた作品にかぞへられるが何れも題材の部分的說明に終始してそれ以上に出づべくもない。たゞ白名子氏の「躍る鋪裝」「難氏騎之一等に見られる陸戰隊員のべリウスが僅に私共の共感に觸れ之だけである。而して三部會の之等數多い作品を通して感じられることは戰爭藝術への認識の缺乏性である。私共が戰爭美術に要請する關心を持ちながら、常に偏してゐるところは、作家が所謂事變にひきつり廻されてはしないかといふ點であるが、悲しむべき現象は既に三部會の彫刻陣にあたまをもたげてゐる。

二科會の彫刻部は日本の新しい造形美術の中で優秀な進歩性の故に注目されてゐるが、こゝでは三つ三の象徵的モチーフのもの、例へば長谷川八十氏の「戰線記念碑」(部分)木村五郎氏の「戰鬪塑」渡邊季男氏の「蒙彊踊章」に戰爭への說明が見られるが、齋藤氏の石膏代用品セメント利用のジヤナリスチツクな興味以外に何物も殘らぬのが惜しい心許ない。

四、二科會の戰爭美術室

二科會では第五室を事變關係作品室として、戰爭美術への試作的一歩を踏み出した。出品作家二十三氏、卅四點の作品が果して有純なる藝術的認識と戰爭への熾烈な關心のもとに製作されたものであるか、それとも『時局の浪』への追從のものであるか、その中には多少疑念を懷かしむるものも見受けられるが、現在の戰爭と戰爭を圍繞する各々の面がヴァラエテイに富んだ姿で藝術化されてゐる點は注目すべきところであらう。

先づこれをモチーフ別に分類してみると戰鬪取材のものでは、伊東部見氏の『銃後』山本進氏の『慰問袋』柳田孝次郎氏の『街の戰時風景』東本柔水氏の『ニュース映畫』出征を取扱つたものでは藤田嗣治氏の『島の訣別』阿部合成氏の『見送る人々』小出卓二氏の『友の出征』石原悠三氏の『戰頭の即興』太田四郎の「聖戰」戰跡を描いたものでは、寺田政明氏の「殘兵山寨」井上長男氏の「倉庫附近戰死の跡」戰線を描いたもので向井潤吉氏の『突擊』栗原信氏の「小休止十五分」北脇富嶽氏の「雲の保養」高原瀧攻子氏の「戰友」その他靖國神社臨を描いた田村孝之介氏の一點、日獨防共協定をモチーフとする清水猛人氏の「防共の夜」宣撫活動に取材した柏原覺太郎氏の「宣撫」等がかぞへられる。

右の中向井潤吉、栗原信の兩氏に戰爭畫に念願するところある有力な作家として各方面から注目されてゐるが、北脇氏の決定的瞬間とも言ふべき突擊と徐州西方の追擊戰の一瞬を描いて强靱たくましさを見せてゐる。栗原氏の方は追擊戰鬪中に休息する疲れた兵の集團と狼火天を沖する平原の展望にある歷史的大觀を取材してゐるが既存の戰爭畫形式に拘束されつゝ描いてゐたかの感を抱かしめる點が些か物足りない。そこへゆくと向井氏の「突擊」に畫面上に僅か五人の兵卒を密揚させてゐるに過ぎないが、中央にクローズアップされた力と肉の塊の如き銃を振りあげた兵卒を中心として迫眞性のある表現が觀者の胸をうつ。

事變關係室へは入れてゐないけれども、他に鍋井克之氏が「戰況ニユース」を描き峰岸義一氏が"THE TROJAN WAR"と題してトロイ戰爭を描いてゐる。鍋井氏のものはその名稱の示す如く取材上の事變色を示してゐるに過ぎないが峰岸氏のものは非常に示唆的な注目すべきものがあり、寧ろ私共の立場から言へばこちらの方に戰爭美術への一脈がひそんでゐるやうな氣がする。

以上私は事變乃至戰爭に關係のある作品だけを選んでその全貌の紹介を試みた。勿論現代の戰爭美術がこの程度であつて宜しいとも思はぬし、その他の出品作で事變關係の作品より遙に優位に置るべき作品がないでもない。たゞ私が殊更さうした方面に注意を向けた所以のものは、この國民的大犧牲の上に築かれつゝある東洋再建の歷史的現實を記錄すべき戰爭美術の出現が何れは美術家の重要な課題として要望されるであらうことを前提として、たまたま現れた在野展の戰爭美術への關心をたづねてみたまでである(了)

近詠

中村吉右衛門

北陵
清朝のありし昔や萱の月

新京
新京の打上げの日や獺祭忌

安東
秋晴れや天窓の上のあらひ物

平壤
秋深しおまきの茶屋に師を語る

東京にて

村山知義

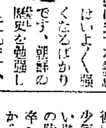

映畫『春香傳』は小生の最大野心です、遠からず實現したい希望に燃えてゐます、小生ののシナリオ執筆のおくれてゐるのはいけないのですが身近の仕事に日夜せきたてられついく一日々々と日を消したゝめですが小生の『春香傳』に對する熱意はいよく强くなるばかりです、朝鮮の歷史を勉强してゐます、

十月末新協劇團演劇のときそちらに行く豫定ですが昨日京城の維永一君こい、覺あり府民館が駄目に[illegible]とのこと、そんなことに[illegible]は新協劇團の朝鮮行きは駄目になるかもしれません(二十日)

豆談義

代用品工業

近代科學の進步により兵器、彈藥、艦船、航空機は各國共に其精鋭を誇る。從つて攻防の樣式は之等の進步發達に連れて變革を來たし大戰役を經る毎に驚異的のものがある。而も戰爭は國力を賭けての戰爭であり銃後の一人までも戰線に參加するの覺悟を要し、茲に國力戰、經濟戰、資材戰となるのである。如何に精鋭なる軍隊と雖も國力、經濟の消耗、軍需資材の缺乏を來たすとき戰の勝敗は自ら決するものであることは近代戰の特性である。換言すれば如何にして經濟力を充實し國民生活を安定にし、軍需資材を豐富にするかに、あらゆる努力を國を擧げて致さねばならぬのである。今や軍需資材整備のため國民生活の要求を充分に滿たすことの出來ぬ非常時局であると信ずる。代用品工業の確立に依りて職域に於て統制下に於て優良豐富なる代用品を供給することは銃後に關係あるものに課せられた重大問題であり、之が解決に邁進しなければならぬ次第である(朝鮮九月號山村銃吉氏『代用品工業に就て』より)

ロケット談義

柴田至

〔京城醫學專門學校教授〕

千年の銀杏に至る亭々たる喬木も一年を限りの一寸の草も、初め一粒の種子であつたことに變りはない。それにも拘らず、結果の上に著しい差が由來するのは、種や遺傳や種々決定的な要素によるものであらうが、いそれにしてもその一粒の種子中に潛んで居り、且夫々に特異な發展を遂げしめて終ることのない力と云ふものほど不思議なものはない。

これを吾々について見ても同樣で一度姙孕の機を與へられると、燃ち、此處に規則正しい個體の發生機轉が始まり爾來所謂成長と發育をつゞけてやむことがない。然し如何に千年の齡を經ても、天壽七十を越へることは古來稀とせられ、早きは初老既に老衰をかこつさへある。人生如露の感慨に浸じ得ないものがある。が、あれもこれも生のかげにひそむ力の消長如何によることを思ふとき、誰か不思議の感なきを得やう。

花のしぼむも時の問題なら、人の死するも時の問題であり力つきての上のことである。換言すれば死は個體を發生せしめ成育せしめ保持せしめた力の消盡の結果と云へる。實にこの力の永久保持の方法こそ、古來萬人の求めてやまなかつたところであり、徐福を東海に航せしめた所以であらう。

然し若返り法などの一時的糊塗的な方法はあつても、消盡せられて行くこの力の永久的な補給の道は今日の科學の力を以てしては未だしである。

嘗てシユタイナハの若返り法が喧傳せられた時でも『吾々の永生の唯一の方法は子孫や種族を繁榮させることであつて、吾々個人は子孫や種族の爲めには甘んじて死なねばならぬ』と云つた意味の、個體の絕對的若返りの不可能を證示した何かの文句を引用した人が居たが、所謂時來れば死ぬのが吾々の運命であつて、人生は見方次第では生の力のつゞく限り目的めがけて飛び出したロケットにもたとへられやう。

先頃まで盛に子供達が遊ばせて居た線香花火は最も簡單なロケットの例であらうが、あの小さなロケットがはげしい火焔の尾をひきながら、夜空高くのぼつていつて燃ち消え行く樣と、生の日火が點ぜられると生の力のある限り否應なしに果知らぬ人生の大空めがけて驀進せねばならぬ吾々の運命とは似て居ないとは云へぬ。

しかし、吾々は火藥の爆發のすゝた自動力もなければ目的もなく一途に飛出すやうな無鐵砲者であつてはならぬ。點火せられたと見るや、燃ちそこ出て地面に衝突して徒らに火藥をあげるやうでは常識でもあり、子供達も喝采を惜しむだらう。吾々は一應はロケットにたとへられても何としても人である。仕かけの精緻なことは頭腦月世界へ飛ぶ大ロケットと雖へども及ぶ所ではない。且、悉くが儀目的性、合目的性の個別的大差もなければ價値の上に高下もない。個等しく國家社會の推進の原動力として同樣に貴重なロケットである。國家社會は實にこの小ロケットの集合よりなる大火箭群であり又見方によつては一大ロケットとも云へやうが、兎も角その發育盛衰や運行の如何は吾々小ロケットの個々の性能如何にかゝるのである。したがつて吾々の個々の國家社會に對する重要さは自ら知る可きで、氣儘な自爆や墮落や運命的な盲飛行を續出して居ては心許ない限りである。

殊に現下は非常の秋である、徒獨たる人生を樂んだり、世間わびしく朽ちる生涯を悲しんで居る時ではない。吾は一人でも多くが吾々本來の使命を知つて忠實にその遂行に當ることである。

今や世界は世界平和安定の終局的目的に向つて邁進する日本と云ふ大ロケットの進路を邪魔し、忠勇なる公の至誠をとつて躍りなき大火箭群の壯擧に驅使して居る。吾その任務の大、自ら知る可く、自ら進んで[illegible]すべきである

クープリン逝く
露國最後の寫實主義者

ロシヤの文豪アレクサンドル・クープリンが最近レーニングラードの自邸で逝去した

彼は一八七〇年ペンザ縣に生れ少年時代を孤兒救護所の暗い冷い壁の中で過し長じてモスクワの陸軍幼年學校及び士官學校を卒へ中尉までなつたが或る動機から軍職を退いて後ボヘミアンな色々の職業彷徨……新聞記者勞働者、コーラス歌手、旅役者俳優、漁夫から、もぐり醫者にまでなつた、かうした複雜な生活體驗が後に彼の作品の內容にヴアラエテイを與へたのであるが其の長篇小說を評して『物語のモザイク』といはれたのもこの間の彼の經驗の淡曲と複雜の爲總さが却つて禍ひしたともいへよう

その作風はトルストイ、チエーホフに影響されてゐるが、彼の傑作『決闘』の中で『さうだ、新しい不可思議な華々しい時代が近ついて最早扉の前に立つてゐる』と書いてある如く、古い露西亞の痛ましく不幸な現實に息づきながら輝かしい新時代の幾感に胸を膨らませ、どこまでも生の悅びを追求し謳歌しようとする樂觀的な明るさがその官能描寫の魅力と共に彼の藝術の特徵である、飛行機に乘つて天上界の觀測をしたり、潛水夫となつて海底の神秘を探つたりしたことも、またいかにも彼らしい好奇な體驗であつた

始め『泥沼』や『生活の河』を以て文壇に出で一九〇五年問題作『決闘』を發表するに及んで斷然たる名聲を得た。これは當時キエフ聯隊の若い少尉と上官の中尉夫人との不義の戀を主題にして軍隊生活の裏面を痛烈に剔抉したもので、時恰も日露戰爭の敗北及び第一次革命の勃發に際したので重大な物議を醸したものである。その後間もなくキエフの町の人肉市場の凄慘な光景を描破した『ヤーマ』を公にし正にトルストイの後繼者と目されるに到つたが、七月革命と共にボルシエヴイキと相容れず國外に脫出しパリに亡命してゐた、然し數年前從來の反動的態度を清算しモスコーに歸つたものでパリで筆を初めた『幼年學校生活』が恐らく彼の最後の作品であつたらう

アンドレーエフ、アルツイバーシエフ既に亡くゴリキーもまた逝ける露西亞は寫實主義の傳統を承け繼いだ最後の一人を喪つたわけである。享年六十八(S)

間奏楽

新興永田監督の『御存じ紫頭巾』のセット、長屋のシーンで禪門の小十郎、器用な手つきで炊事をするので感心してゐると『獨身者でも姐は汲かさないよ』でナール程、その隣は伴淳の泥棒、腕の吉五郎、これは又トチつてばかりゐるので聞くと頭をかきながら『イヤ泥棒ばかりはまだやつた經驗がないので……』

吉右衛門一座
廿七日から二の替り

廿五日から京城府民館で幕を開けた中村吉右衛門一座の大歌舞伎は果然初日から大人氣を呼んだが、廿六、七の兩日は特に傷病將士及び勇士遺家族のためマチネーを行ふこととなり、それとは別に廿七日よりは二の替り狂言として次の五種を出し廿八日を以て打上げることゝなつた

第一「地震加藤桃山譚」第二「色彩間苅豆」第三「御存鈴ヶ森」第四「一ノ谷嫩軍記」第五「神田祭」

今週番組

京龍館 (廿八日より十月二日まで)▲テブリッツ作品モーリス・シュヴァリエ、エルヴィール・ポペスコ主演『シュヴァリエの流行兒』▲東寶東京作品高田稔、大日方傳、江波和子主演『牧場物語』

若草劇場 (廿九日より十月五日まで)▲イタリー國策映畫アンニ・ベレ・ニンキ、カミロ・ピロツト、イザ・ミランダ、Fブラチオテイ主演『シピオネ』▲東寶東京作品大日方傳、竹久千恵子、月田一郎、千葉早智子主演『家庭日記』

明治座 (廿九日より十月五日まで)▲獨トビス、伊エニツク共同作品ルイス・レンカー、『アルプス嶺騎隊』▲松竹大船作品桑野通子、上原謙、高杉早苗、佐分利信、三宅邦子、三浦光子主演『家族日記』

"大阪夏の陣"
バグダツトから注文

日本映畫の海外進出しきりなる昨今、これは珍らしくもアラビアンナイトで有名なバグダツトから松竹へ、同社の大作『大坂夏の陣』の註文が來た。註文先は同市のさる貿易商で、かねて歐洲の新聞、雜誌等で紹介されてゐる雄大なスケールとその物語りによつてすつかり惚れ込んだもので、是非同地で上映してみたいと大阪の取引貿易先を通じて、このほど松竹大阪支店へ問合せがあつた。松竹でもこれは場違ひの註文に眼を光らしてゐるが日本風俗、人情の海外紹介の一助となる文化的立場からこの折衝には十二分の努力を拂ふこととなつた

五色のワルツ
寶塚が歐洲へ携行

來る十月渡歐する寶塚少女歌劇では一行のメンバー、出し物等準備のため目下準備に忙殺されてゐるが、こんど小林一三氏及び吉岡重三郎氏の案で同歌劇が本國で絕えず上演各國に對する認識を有ち、これを國に興入れてゐる事を知らせる爲め今春寶塚で製作した神崎東寶作、內村緑越監督、稲木四平撮影のレヴュー映畫『五色のワルツ』を携行し各國間に公開することゝなつた、尙同時に大日本天然色映畫會社製作の『美しき日本』も併映すると

映畫ニュース

◇——新興東京、曾根千晴監督の『噫!南郷少佐』は現地大ロケを敢行して愈々內地撮影を開始することになつたが、尚後この撮影に病氣全快の淡島みどりが南郷少佐妹の重要キャストを得て出演すること、決定した

◇——松竹大船の脚本部長野田高梧は監督小津安二郎が昨夏應召以前に小津監督の爲めに一本シナリオを執筆することを約束しながら出征の爲果されず今日に至つたが良心的な心境高として最近漸く脫稿せる苦心の力作『華枝子の兄』を小津監督の弟子である原研吉監督が戰線の小津監督に捧げる一篇として製作に着手することになつた。配役は野島(齊藤達雄)、溪美枝子(水戶光子)弟健二(笠山正夫) 叔父宗吉(河村黎吉) 吉川滿男(三原純)嫂井町子(德美佐子)

◇——無敵我が海軍荒鷲の現地〇〇基地に、映畫界空前の現地大ロケを敢行した新興東京の大作、荒鷲の精華『噫!南郷少佐』は現地海軍の積極的援助指導を得て二萬八千呎のフイルムに收め大成功裡に終了、曾根監督は飛行機で一行より一足先に歸還直ちにセット撮影に着手した

今晩のラヂオ

六時 講話(東) 支那の新存在 ▲六時二五分 國際文化講座(東) 外務次官 ▲七時 時報 國民歌謠(東) 京城放送管絃樂團 ▲七時四〇分 講演(東) 工藤昭四郎 ▲八時 國民歌謠と物語詩曲(大) 時局讀本 ▲八時四〇分 長唄(東) 富士田新蔵外 ▲九時 ラヂオ小說(東) 坂東蓑助外

不連續線
逆手

京城の住宅拂底は今に始まつたことでなく、新しく京城へ赴任して來た人は、誰も彼もが先づ住宅難に當面する。

今度、東京の本店から京城の支店長になつて來た有光さんも、御多聞に洩れなかつた。

そして、八方人を賴んで探したが、やつと發見したのは遊廓町の花柳界に挾まれた淸潔な二階家だつた。

有光さんは、こんな非常時に、こんなところに住んでゐるのが、何となく心を責めらるゝやうに思はれたが、それでも、時によつては、ひそかに渡れて來る近所からの絃歌の響に、くすぐつたいやうに北叟笑むこともあつた。

『僕は、ほかに友人もないから、みな遊びに來てくれないかね』

有光さんは社員たちにいつた。

『でも、支店長のお宅から歸りに、これを人に見られでもしたら、如何にも特殊喫茶からの歸りみたいに思はれますものね』

誰の胸にも、そんなことが浮ぶ。

『そんな淋しいことをいつてゐたら際限がないよ。頼んで來てくれ給へよ』

それから、二人行き三人行くやうになつたのだが、しまひには、實際飲みに行つての歸りを見つけられて『支店長の家で飲まされてね』と辯解する者すら出て來たことは、有光さんも知らなかつた。

至誠の結晶!

レートクレーム

強く明るい 若肌を創る

松竹キネマ 明治座
九月廿六日より廿八日まで上映時間

一回	二回	三回	
11,00	2,47	6,40	ニュース・漫畫
11,29	3,16	7,09	京都 天龍しぶき
12,43	3,30	8,23	ニュース パテー特輯 漢口爆擊
1,05	4,52	8,45	大船 大地の妻

早朝割引開演まで

中央館
廿七日より三十日まで四日間公開 階下席十錢均一
大毎ニュース
おのろけ横町
覆面血笑鬼
柳生十兵衛漫遊記
毎日夜三回興行 第一回 一、〇〇 第二回 三、〇〇 第三回 七、〇〇

京龍館
廿六日——廿七日

一回	二回	三回	
	2,30	6,50	南風の丘
12,00	3,45	8,00	ニュース(朝日・パテー)
12,20	4,05	8,20	巨人傳

(1)東寶作品 (2)東寶映畫

ワカゲキ
九月二十七・二十八・二日間 五〇セン均一

11,55	3,05	6,45	大朝ニュース 世界の動き
12,20	3,25	7,05	ロッパのガラマサどん
1,25	4,40	8,25	大毎ニュース
1,35	4,50	8,35	太陽の子

早朝開映時間まで御入場の方は卅錢均一に割引致します

朝鮮運輸聯盟 大和組回漕部 仁川府港町四丁目十番地 電話一〇〇・三〇〇・五〇〇番

株式會社朝日組 仁川出帆廣告 京濟行 九月廿八日 廿九日 仁川府本町四丁目二番地 株式會社朝日組回漕部

京城劇場
朝鮮新聞愛讀者慰安の夕 好調逸する勿れ
女流大劍戟と 日本一裁判劇
九月廿一日より五日間限り 毎日新舊二回 午後正六時開演
朝鮮新聞折込の優待券御利用者は特等七十錢を各等三十五錢
後援 朝鮮新聞 朝日新聞 毎日新報

浪花館
九月二十二日封切 大朝、讀賣、京日 ニュース
佛ヴァンタル・エ・ドラック社特作 ルイス・トレンカー主演 雪山の騎士
新興東京特作 立松晃・深山くみ子 乙女ごころ
新興京都超特作 大友柳太郎・高山廣子 振袖若衆
大衆席金三拾錢 午前十一時迄の入場者は拾錢の割引を致します

朝日座
九月廿七日 東、阪、神、撰拔 漫歳座長大會
(漫歳界の重鎮) 東海林翫郎 鳴戸家光太郎
(映畫物語) 山田ライオン
入場料特等外五十錢均一 午後六時開演

日活 喜樂館
九月廿六日——卅日 五日間 大人卅セン 學生廿セン

11,30	2,37	7,17	朝日・毎日・パテー ニュース
	2,47	6,40	國境の風雲
11,40	3,24	7,37	戀山彦 風雲篇
1,05	4,48	9,00	戀山彦 怒濤篇

日活 黄金座
九月廿六日より廿八日まで

一回	二回	三回	
	12,30	6,00	明日は來らず
	2,00	7,30	路傍の石
11,00	4,15	9,45	ニュース
11,10	4,25	9,55	五人の斥候兵

快男子（くわいだんし） (154)

大島伯鶴演　今村恒美畫

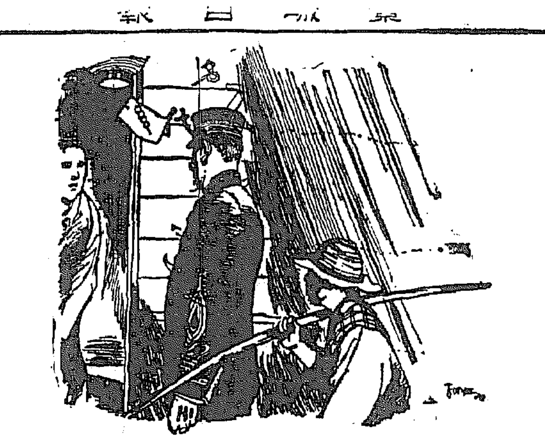

名物團子

幸一少年が將來將軍に、仁田といふ姓を名乘つたならば、或は將軍も仁田中九郎のことを想ひ起してもしやと氣が附いたかも知れませぬが、子供の將來を考へておよしは、仁田といふ名を秘して、自分の本姓岡田を名乘つてゐたので幸一も自分の父が仁田中九郎だといふことは知りませぬ、やはり岡田といふのが自分の苗字で、父は生れない先きに何處かへ行つてしまつたものとのみ思つて居ります桑平の家へ案内をして來る途中も幸一は心嬉しく、

幸『ねエ小父さん、小父さんは陸軍の隊長さんですね』

緒『あゝ陸軍少將ぢや』

幸『陸軍少將……偉いなア、僕もいまに大きくなつたら陸軍大將になるんだ』

緒『それもよからう、軍人は國の護りぢや、一朝國家の大事といふ時には、軍人でなければいかんからね、お前も軍人になるか』

幸『えゝ僕軍人になつて、酒屋の小僧を征伐してやるの』

緒『何で酒屋の小僧を征伐するのぢや』

幸『だつて皆塗橋の向ふに、三河屋といふ酒屋があるの、そこの前を通るときつと十二三になる小僧がゐて、水をぶつかけたり、何かしていぢめるの、口惜しくつて仕樣がないから、大きくなつて軍人になつたら、大勢兵隊さんを連れて行つて、その小僧を征伐してやるの』

緒『アハヽヽヽ、兵隊を連れて小僧征伐をやるか、面白いの……だが喧嘩をしちやいかんよ、何でも人間ちうものは、我慢が肝腎ぢや、忍べるだけは忍んで、いよ〳〵といふ時にやるのが本當の男子の力ぢや、宜いか、男として無暗に腕を立てたり、人と喧嘩などをしちやアいかんよ、分つたかね』

幸『ハイ……』

緒『忍耐力の乏しい者は何事にも成功をせぬ、よいか──オイ持て幸一君』

幸『ハイ』

緒『お前のお母さんは何が好きぢやね』

幸『お母さんは甘い物が好きなの餅菓子やお團子が好きなんだけれども、お米やお菜を買ふのがやつとこさだから、中々お菓子やお團子を買つて上げる ことが出 來ないの』

緒『さうか、よし〳〵、今日は私が澤山買つて行つて上げる、何所かこゝらに團子屋はないか』

幸『團子屋なら、桑平團子といつて名物があるの──ホラ、あすこに團子屋があるでせう、あれが名代の團子屋なの』

緒『さうか、待つてをれ──オイコラ團子屋』

陸軍の立派な將軍が馬を曳いて入つて來たから、桑平團子の亭主は驚いて、

亭主『これはいらつしやいまし、どうも店の者がどんな疎匆をしたか存じませぬが、どうぞ御勘辨を願ひたいもので』

緒『イヤ別に店の者が疎匆をしたのぢやない、團子を買ひに來たのぢや』

亭主『あゝ左樣でございますか、毎度有難う存じます』

緒『イヤ毎度といふが、私は今日初めて買ひに來たのぢや、こんな旨い團子を毎度買ひには來んからね』

亭主『これはどうも恐れ入りますどの位差上げませう』

緒『お前の店にある團子を總仕舞にするが、どうぢや』

亭主『エヘッ總仕舞……そんなに澤山持つてお出でになれますか』

緒『私はこの通り軍服を着てゐるから持てん、馬の鞍に乘せて行く團子を殘らず竹の皮に包め』

亭主『ヘエ、有難う存じます』

緒『早くせい、鬣を附けーーッ』

團子屋の亭主飛び上つて驚いた團子を竹の皮にこて〳〵と包んでこれを土産にして桑平町のいろは長屋、幸一の家へやつて參りました。

オヤマカ チヤンリン

名將の名を馳せた大山元帥が、元帥をいはれる時は、味方の戰闘が危機に陷つてゐる時で、若い將校連の氣分を落付かせる爲であると云はれてゐた。そこで『大山がチャリ(元帥)いふと』といふのが内地に傳はり、大將に倣つて『オヤマカチヤンリン、薩摩藩の風…』といふ歌になつたといふ話である

これは戰爭文學の權威として名高い木村毅氏が雜誌『富士』の増刊に發表した傑作名將の一代を描破した大長篇闘切りの傳記小說『大山元帥』の中にある挿話の一つであるが、全篇實に感激と興味深い大讀物で、時局柄何人も一讀すべき好讀物である。

同『富士』の増刊には、この外一流大家の傑作小說が三十篇、な大附錄で、物凄い大奮發だ。

カゴメ ケチヤツプ

最上の品質・最大の売行

ミヨシ 舶來ネクタイ専門店

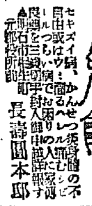

骨まく炎

セキズイ病、かんせつ炎骨髄の不自由或はウミ出るへレ、シビレつらい病でお困りの人に家傳良藥を三錢切手封入御申越頒す

元町石三ノ一 長壽園本邸

離乳期の育兒料に 好評の ラクトーゲン

クーポン

離乳の失敗は虚弱兒の因、其の離乳の好期は今。離乳の指標書を贈呈したい乃所。クーポンと四錢切手を ラクトーゲン本舗へ（大阪中央私書函一五）

寫眞 ワタナベ 本町一

胃腸病にタイト 急性。慢性。キツトきく

京城府黄金町三丁目永樂町通り

内科 小兒科 レントゲン科 本田病院

院長 醫學博士 本田建義

院長ノ往診ハ可成午前中ニ御申込ミヲ願ヒマス

入院隨意 普通病室 隔離病室

病院用 電話本局(2)二四三九 自宅用 電話本局(2)五三〇九 御賜 京城府 二六八番

パピリオクリーム

これ迄のクリームの半分量で使って下さい。すっかりのびるから

安産と健康に ビタソート

強い兒を生む母体を作る

弱い小兒を強くする

産前產後と病後に

結核と貧血に

推奨

○ビタミンB・カルシウム・其他綜合的強壯劑

○酵用酵母・鐵

ビタソートはこれ迄のカルシウム又は鉄劑の如き一種類の製品ではなくビタミン類とカルシウム・鐵・藥用酵母其他の綜合藥劑にして一劑能く數劑を兼ねたる保健強壯劑なるが故に産前の保健と産後の容姿恢復と虚弱兒の健全なる發育の爲其他男女老幼を問はず弱体質を强健体にする營養劑として最も合理的な製品なり。

適應症

乳兒脚氣・佝僂病

妊娠脚氣・姙娠惡阻・小兒消化不良

乳汁分泌不足・榮養不良

食慾不振・神經衰弱

貧血症・粘便

腺病質・胃腸障害

結核性疾患の營養に

包裝

一〇〇錠（〇・七五）

二五〇錠（一・五〇）

五〇〇錠（二・五〇）

一〇〇〇錠（四・五〇）

二〇〇〇錠（八・〇〇）

●全國有名藥店にあり ●說明書見本進呈

大阪市東區淡路町 丸石製藥株式會社

銃後の鍛練

日魯のあけぼの印 オーロラ印 さけ罐詰

製造元 日魯漁業株式會社

販賣元 東京 日魯北洋商會

武田發賣品

淋疾 急性 慢性

淋疾性(副睾丸炎)

關節炎・膀胱炎)

細菌尿・腎盂炎

細菌性腸疾患等

イスラビン 糖衣錠

イスラビン糖衣錠の主効分は、最新の淺逆性殺菌消毒劑(三・六ヂアミノ一〇メチルアクリヂニウムクロライド)にして、淋菌に對し强力なる殺菌作用を營むと同時に、非特異性刺戟により免疫物質の産生を促し、病原菌に對する抵抗力を増强せしむ。本劑内服の治療的作用は優秀にして靜脈内注射と略同樣の効果を收め且つ持續的なり本劑には特殊錠衣を施せるを以て連用するも胃障碍を認めず。

製造發賣元 武田長兵衞商店

關東代理店 小西新兵衞商店

內科 小兒科 コムラ病院

毛糸・毛織・スフ織物のお洗濯にはモノゲン!!

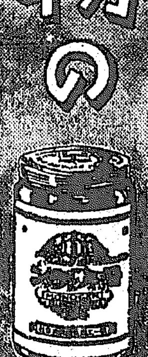

紐育 國産 大黒葡萄酒

精力が付く、食事が進む、良く眠れる 美味にして滋養滿點而も至つて經濟的

御家庭用一升壜詰は一ヶ月分の適量です

御取引希望の方は御申込を乞ふ

東京淀橋下落合

大黒葡萄酒株式會社

普通傳染兩病室完備

イケダ小兒內科病院

京城府南山町一丁目 電話本局(2)二三四番

池田勝三

香料 化粧品材料 着色料 染料

東 東華洋行

京城府花園町 電話本局(2)三九九二番

內科 小兒科 山田醫院

榮養總動員・滋强飲料

カルピス

物みな實る── 健康も!

飲み頃（七倍）に溶くとサイダー壜半打の大量になる五〇セン壜の經濟さもさることながら、胃腸を整へ、悪疫防ぎ、逞しい健康を創り出すこの成分は大したもの──

日本海の航路統制 對支汽船と併行立案
成案次第總督府と折衝開始

【東京支社發】日本海の航路統制は對支汽船會社とともに目下遞信省で立案中で兩省では通常議會までに成案を得るべく努力中である、同案に對する遞信省の方針も未だ確立せず從つて朝鮮總督府に對する交渉も未だ開始されぬが方針確立次第總督府との折衝が行はれることとならう、從來の對支汽船會社案は大した進展をみせてゐず、日本海航路の立案より多少遅延するのではないかと見られるが、日本海、對支兩汽船會社設立のあかつきは半島の東海岸航路は日本海統制會社の支配下に置かれるは勿論、西海岸は對支汽船會社の傘下に歸し、從つて朝鮮獨自の統制は著しく制御される惧れも少くなく朝鮮側としても萬全の對應策を講ずべきであらう

半島、表日本の航路も包含 成行注目さる

【東京支社發】別項の如く日本海航路統制案は立案されつゝあるが同案は北鮮對裏日本の航路を中心とするもので北鮮對表日本の航路は統制範圍外に置かれることとなつてゐる、然るにこれに對しては採算上頗る有利な北鮮對表日本航路を除外することは新會社の經營上甚だ不利である、從つて朝鮮東北岸對表日本航路も包含して新會社の採算的基礎を固むべきであるとの議論が行はれてゐる尤もこれは大勢を制する程の力は有してゐないがこれが實現すれば半島日本海側航路は殆ど新統制會社の支配下に入ることにならう

漢口陷落を控へ 物價抑制一段と強化
商工當局の方針決る

漢口陷落後の經濟界の動向、之に對する政府の方針如何は頗る注目されてゐるが、特に關心を持たれてゐる物價問題に關し商工當局としては現在まで暴利取締令、物品價格取締令その他に依つて抑制策を採つて來たが、之は所謂消極政策から見れば初期のものであり物價抑制策は事變の進展如何に拘らず、今後更に強化せざるを得ない、漢口陷落後は心理的にも物價の昂騰する懸念あり、且つ戰局進展に伴ふ資材需要の上に更に中支經濟開發の物資需要が加はるが故に、需給關係よりしても物價騰貴の傾向が強く現はれる懸念がある、從つて當局としては漢口陷落を契機として物價抑制策を一段と強化するとほゞ内定し、この方針の下に進むこととなつてゐる

製錬事業に 副産物採取 漸次普及されん

製錬事業の副産物採取に就ては施設が完備してゐないため朝鮮では現在鎭南浦製錬所がコットレル裝置によつて月産四十トンの亞砒酸採取を行つてゐるのみであるが文坪及び目下設立中の新義州(三成鑛業一日二百トン處理)海州(中外鑛業一日二百トン處理)に於てもコットレル裝置を施すべく計畫中である、而して製錬副産物に就ては内地に於てセリニウム、ニッケル、カドミーム、コバルト等が採取され殊に銅から銀が回收されることとなつたので朝鮮における之等の工業は漸次採用されることとなるべく期待されるものがある

子羊六百七十頭 滿洲國へ輸出

滿洲國産業局よりコリデール種子牡羊六百七十頭の賣渡斡旋方本府農林局に依頼があつたので、當局では直に手配して東拓五百五十頭、咸南六十頭、咸北六十頭を夫々斡旋し近く積出すこととなつた尚價格は一頭二十圓である

國策線に副ふ 東拓兩理事事務引繼

東拓京城駐在上内新理事と佐方滿洲駐在理事との事務引繼は廿六日午前十時より京城支社で行はれたが、引繼終了後兩氏は交々語る

上内理事談 仕事の方の事は何も申上げる事はない、京城の挨拶廻を濟ませ直ちに東上本社と打合の上十月初旬歸城する、大正八年官界に入り爾來十九年間の役人生活だ、辭める前は畑の方に永く居り内務の方には一寸しか居なかつたから、産業方面は之から勉強しやうと思つてゐる國策會社だから、之に則つて働かせて貰ひ

佐方理事談 滿洲とは密接不離の關係にあるのだから、之からもちよい〳〵やつて來る、新京支店は目下の處大した規模ではないが、滿洲國の統制に立

金聯の共販 累計額六百萬圓
八月末迄の全鮮取扱

朝鮮金融組合聯合會調査、八月末現在の金聯取扱の全鮮各金融組合又は産業組合に對する共同販賣事業は、本年四月より八月末迄の販賣品取扱高累計は五百九十二萬三千圓、取扱件數は千五百四十二件に達し前年八月末に比し百二十五萬圓の增加を來してゐる、主なる品種、金額等は左の通り(單位千圓)

穀八四五、四八五六、叺五一八一、六四四、玉蜀黍七一、一五五、白米一三、五一、玄米七、七三、木炭六一、一二八、麻布九〇、三一、苧布四〇、一二、其他二三四、六八、計一、五四二五、九二三、前年度計四、六七三差引增加一、二五〇

連帶保證組 金組員の七割 總員百六十七萬

朝鮮金融組合では資金貸付手續の簡易化と擔保補助の組合精神涵養のため組合員を五人乃至十人宛結合し、徳川時代の五人組にも相當すべき相互連帶保證を組織してゐるが、八月末現在調査に依れば組數二十三萬八千五十六組、組合員總數百六十七萬一千五百八十二名に達し組合員總數の約七割に相當し、七月末現在に對比增減は左の通り

	本月中增加	本月中減少
組數	一〇四組	一〇三組
組員數	七六〇名	五〇五名

日本産金の朝鮮陣容 正副兩社長京城交互駐在
本府から三十餘名入社確定

日本産金振興會社は愈よ十月一日開業に決定、朝鮮支社の開業は田島社長、眞開副社長、阿部、松本(社)兩理事相携へて來城、十月十日頃大門赤十字社跡家屋に於て開業することゝなつた、しかして支社の陣容は左の如くである

一、正副社長はこもごも交代に駐在す
一、總務部長理事兼任阿部千一
一、業務部長村上隆造
一、技術部長逕賀藤
一、三部の下に課を設くが未確定
一、本府より技手十四、五名、屬十七、八名、合計三十一名乃至三十三名入社す、一般の採用を合して五、六十名となる見込

時局は要求する 特殊鋼事業展開策【三】
日本高周波重工業 土橋國利

以上の如く「スクラップ依存性」を根本的に克服し、技術の劃時期的向上を圖り

原料供給 の速なる確保し、實情に適應した各部分野の協定を行ふことが本邦特殊鋼製造業の緊急の國策と思はれるが、新に一步の點についても分業化を排ふ必要がある

技術を振興助成し熟練工の養成を促すること、我が國の工業一般が先進國に比し全般的に劣つてゐた根本原因の一つとして、科學的研究の缺如、特に技術の進步改良に對する無關心があげられる、特に特殊鋼製造業に於てもこの傾向は同様である、最も

科學的研究 を必要とし、高度の技術を要求されるにもかゝはらず技術の進步に對しては全く注意が向けられなかつたかの感が深い、根本的脆弱性を知りつゝも「スクラップ製鋼法」を墨守してゐるのもその一例證である、從つてまた技術的熟練工も甚だ乏しい、特殊鋼製造業を擴充する前提的方策としてこの問題の解決が望ましい

砂鐵利用 の工業化助成、鐵資源貧困の我國に豊富なものは砂鐵である、砂鐵の大規模利用は今日まで不能と考へられてゐたが、高周波精煉法は見事これを解決し鐵國策に寄與せんとして居る、砂鐵による特殊鋼は性能極めて優秀である、化學工業によれば砂鐵はチタニウムと鐵とを分離採取することも可能である「スクラップ製鋼法」からの離脱と關聯して、砂鐵利用の徹底化に努めなければならぬ、政府は強力なる電力の供給

豊富低廉 なる電力の供給を目的とし日本發送電會社法を成立せしめたが、現在に於ける實情は政府の目的乃至期待とは頗る懸け離れてゐる、供給は不圓滑であり、料金はかなり高い、特殊鋼における電力の重要性は決定的なものといふべく、供給量の確保、料金の高低如何で特殊鋼製造業の存立も左右されるものなのである電力供給の改善は緊急對策の一つと言つても過言ではない

設備資材 の配給確保、事變の進行と共に建設資材の供給はかなり不圓滑となりつゝあるが特殊鋼製造業の擴充強化のためには設備資材の圓滑化を圖るべきである。資材配給が制約されてゐる爲め、生産設備の擴充はとかく遅れ勝であり、給源需給過迫の傾向を深化しつゝあるのである資材配給に對する政府の留意たる保證が望ましい

要するに 本邦特殊鋼製造業者は、事變下に漸く本格的發展への基礎的一歩を踏み出したものであり、之が確立のためには政府も充分の決意を以て諸方策を樹立しなければならぬ。近視眼的目前の功利にのみ捉はれ、彷徨を追ひ、現狀に固執するの愚は敢へて避くべきであり、本邦重工業確立の第一前提として、將來戰に對應すべき特殊鋼生産力の急擴充を促進することが絶對的に必要である、唯特殊鋼の生産力擴充を急ぐのあまり、最も重要なる原料問題を無視して徒らに電氣爐のみを

增設して 足れりとするものあらば、それは今日の實情に即應した生産力擴充を全ふする所以にあらざることを警むるものである

先づ纖維と燃料 物價對策委員會を結成
基準價格の決定を本府急ぐ

物價對策委員會では纖維、燃料、金屬、食料、雜品の五部門委員會委員六十五名の詮衡を終了し目下顧問としての專門委員選定方交渉中であるが東上中の穗積殖産局長も歸任したので可及的速やかに專門委員を任命し、近く專門委員會を開くこととなつたが差當り纖維及び燃料に主力を集注し基準價格の決定を行ふはずである

ゴムロール原料確保 穀協配給統制

物資需給統制に依る生ゴムの輸入制限はこれを原料とするゴムロールの需給關係に少からぬ影響を與へこれの圓滑なる供給及原料の確保については朝鮮穀物協會聯合會が主體となり本府と連絡、ゴム工場、鮮側製品其他各方面と折衝の結果既報の如く配給組合切符制度を設け之れが配給統制の根本對策を決定したが、この程本府より配給統制に關する要綱細目が通達されたので同協會では直に之を各協會へ傳達せしむると共に過般割當を受けたゴム一三〇トンの一部をロール原料に振向け愈よ配給統制の第一歩を踏み出すことゝなつた

揮發油販組協會 商工課設置の方針

本府商工課では全鮮石油販賣業者の統制を圖り、且之に必要なる共同施設をなす目的を以つて、全鮮揮發油販賣同業組合協會を設置すべく目下準備中で、十月初旬、朝鮮中央、南鮮、西鮮、北鮮の各揮發油販賣同業組合の代表を集めて全鮮揮發油販賣同業組合協議會を開催して右協會設立に關する事項を協議することゝなつたが右協會設立の曉には監督官廳並に石油業者との聯絡販賣價格の統制鮮内に於ける揮發油の需給調整並に供給の確保、同業組合間の連絡及統制同業組合間の業務上の紛議の調停等の問題が本協會によつて解決されるものと豫想されてゐる

渡邊忍氏 北支開發入

去る七月東拓理事を辭任した渡邊忍氏は北支開發會社の理事に就任することに内定した模様である

混保大豆の直通に難色

運賃改正に依り廢止の運命にあつた國際引受北鮮經由內地間直通運賃制は昭和製鐵市特産組合の要望により存續に內定したが更に混保大豆の直通制實現のため大連業者と協力して要望實現に邁進する事になつた

三菱鑛業 端川開發に

既報三菱鑛業が茂山主義を放棄して、端川鐵山の開發に乘出した、明年度から年產二十萬噸乃至三十萬噸の出鑛可能性あり、新設の濟準へ送り出される筈である

漁業用重油配給 幾多の不便に改正要望
十一月本府制限緩和か

漁業用重油の配給統制が實施せられ以來商法が個人消費制限主眼とし且つ切符の割當期間を二ケ月宛區切る等業者の實需に副はざる憾み多き爲之が改正方を各方面から要望せられてゐた所が、本府では此の情勢に對處し愈よ十一月から主務各漁業團體を通じて個人消費の制限緩和につき何等かの方法を講ずる模様である

天津綿絲紡商況

天津綿糸紡商況は事變以來華商方面の買止め顯著となり以來低迷を續け各方面から注視されてゐるが之が主因としては
一、華人が治安の未回復に商神經過敏である事
二、北支の最大消費者たる農村地域の購買力が減殺されてゐる事
三、七月以來の綿布値の暴騰による前途への買進みに依る實需の買止
四、地場華人の金融逼迫
五、歐洲情勢惡化に上海商勢が低調にある事
等があげられてゐる

魚粕・魚粉輸送で 油肥聯委員會を開く

魚粕魚粉の運送問題及鮮の輸送圓滑化を協議する油肥聯委員會第一日は二十六日午前九時より同所にて本府水產課長、各委員三十數名出席開催されたが、海運界の繁忙により運賃の昂騰及船腹の不足化は必至と見られ之に伴つて魚粕、魚粉の圓滑なる輸送に就き忌憚なき意見を交換、萬全の對策方法を檢討審議した。

國産自動車 臨時株主會 增資確定す

國産自動車株式會社では廿六日午後一時から朝取樓上にて臨時株主總會を開催山下社長議長席に就き左の案を附議異議なく六百九十萬圓增資を可決した
一、定款變更に關する件
一、增資方法に關する件
尚は增資新株は一株對一株の割當となるが、殘餘の株式は山下社長が廿七日東上、東京自動車工業と打合を了へ歸城した後取締役會で決定するはず

煉瓦製造 日本マグネサイト化學

日本マグネサイト化學工業では目下第二期計畫としてマグネシヤクリンカー並にマグネシヤ煉瓦の製産を行つてゐるが北西重工業の發產設備に對應して特殊煉瓦の製造に着手することになり、シャモット煉瓦並に硅石煉瓦を來年より本格的に製造する豫定であるが硅石煉瓦は我國に於いては從來丹波硅石が極めて少量のものを出してゐたが最近では殆ど市場へ現はれて居らず朝鮮としては初めての製品であるばかりでなく我國に於いても唯一の製造工場となるであらう

朝鮮取引所 證券米穀取引員 家多天一郎商店 京城黃金町 仁川海岸町

仁川府海岸町三丁目 朝鮮取引所米穀部取引員 ○桑野健治商店 電話長三九番・六三九番

商議の賦課金 昨年より增加
近く認可さる

朝鮮商工會議所ではこの程昭和十四年度豫算の編成を了し、本府に認可方申請中で近く認可されるはずであるが總額一萬七千七百二十一圓にして十三年度豫算に比し二千八百二十一圓の增加であるが大して新味は見出されない、しかして賦課金は各會議所に對し次により分賦することゝなつてゐる
一、十三年度各會議所賦課標準納税額の百分の〇、四七七(前年〇、四三五)
二、同上豫算額の百分の一、四三六(前年一、三八三)豫算內容左の如し(單位圓、括弧内は前年比較)

歳入		
賦課金	一六、〇〇〇	(二、〇〇〇)
財産收入	二一〇	(二一〇)
繰越金	一、四〇〇	(一、三〇〇)
雜收入	一	(一)
合計	一七、七二一	
歳出		
給與費	八、七四〇	(一、四〇八)
旅費	一、〇〇〇	(一〇〇)
所費	一、五〇〇	(一五〇)
家屋費	三〇〇	(二〇〇)
調査費	一、二〇〇	(一〇〇)
商工振興費	一、三〇〇	(不變)
會議費	一、二〇〇	(不變)
接待及交際費	五〇〇	(二〇〇)
會費及分擔金	五〇〇	(一〇〇)
雜支出	一〇〇	(二〇〇)
退職供給積立金	四〇〇	(九〇)
豫備費	一、〇〇〇	(一〇〇)
計	一七、七二一	

株式 獨々の危機 氣迷ふ
人氣は弱い

前場 休日前底堅調に大引せる氣先連休中歐洲再び危機に見舞はるの惜念に相場は再び以前の氣迷ひに陷入り東京は小鞘りの販地安と區々の現象を見せたが經育株式の再崩落に人氣は弱り當所は朝新不申、大新不申新東一四五圓七と一四一安、滿業不申鐘紡二三五圓一と五安く諸株下寄りあと全然人氣動かず極端なる閑散商內と化し鐘紡二三五圓丁新東一四六圓、四滿業不申大新不申新東不申と諸株閑散裡に前場を終了した

後場 氣迷ひ裡に採合つて大引せる氣先阪地の引續き不透明に當所も朝新不申鐘紡二二五圓三と三高大新不申新東一四六圓二と二安と區々に氣乘り薄くあとも引續き低迷を續行してゐた

目先一押示現
明治町 覺書

漢口攻略の作戰は所期の如く濟々と進展しつゝあるが、京漢線を見せ京漢線の遮斷を目指して皇軍は前の占領、敵の重要據點たる陽新の前に風前の灯となつて戰局は依然有利に展開されて來たつたが▲この戰局を好感して市々買氣は増大し諸株界にも漸次生氣張り愈々漢口相場の到來かを思はせるに至つたが▲それも束の間の事で歐洲の風雲再び急を告げ相場は右とも左とも云ひ兼ねる大氣迷ひに足を踏み入れてしまつた▲ゴタ〳〵程度の危險ならば好感し一觸即發ならば弱い相場振りは仲々面白い▲成程戰爭となつても獵出でものける譯には行かない▲極東の事態も一時的は好轉するかも知れないが大戰ともなれば短期間に終る筈はなく、それの及ぼす影響も又複雜多岐に亘るであらう▲要するに未だどちらとも云へない情勢であるから大觀となつた

英獨會談の決裂狀態から歐洲に漂ふ場合に於ける觀測も一應差し控へてゐるが、こんな具合で仕事の耳目は目下の處歐洲問題に集中されてその動向次第で動かうと云ふので自然本日の相場は極端な閑散を告げ上下共に値の少い動きを繰り返してゐる様である▲「月に叢雲花に風」の比喩通り此處近來に至り戰局買氣も一頓挫の形であるが▲或はこれが願つてもない彼岸底となるのかも知れない▲人氣は多少弱つてゐる様であるし素人連も下ざ成ると此處でひよつとしたら一押しあるのかも知れない▲押したにしてもいづれは新東の下値は大して事はない▲一四〇圓から一五〇圓の間を漸遍もなく往來するうちには自然と最續が出來て來る▲何とかかんとか云つてはゐても結局は高くなる相場と注意目の一致する處だ▲歐洲の問題も事者の外安家掃ひとあるから土壇場迄來ても容易に戰爭と迄けなるまいと見る向きが多い▲目先暫くは採合に移るだらうが依然として戰局が強調にある事は見りなく先行は高からう

歐洲再び 危機に見舞る

チエッコ政府の屈服に依り一應鎮靜に歸するかと見えたズデーテン問題は計らずも英獨會談に於て正面衝突となり僅かに英の讓歩により平和が保たれてゐるに過ぎぬと云ふ有様で、歐洲は再び一觸即發の危險に曝されるに至りこれを反映せるスチール株アナコンダ株の二弗乃至三弗六の再崩落となつて阪地は下寄つて東京は反對に小鞘りを示してゐたがあと西安に引摺られて弱かつた人氣もどちらかと云へば弱い方に偏してゐるので歐洲問題もひよつとしたら惡材として受取られぬとも限らぬ今の底問題の咀嚼難と云ふ風情にあるから双方共に手控へてゐるが今すこし見透しが着いて來たら上下どちらかに動いて歐洲問題に對する一般の見解も表明される事と思はれるが現在の人氣狀態から見る時一時的にに弱材料として利用されるのではあるまいかと見てゐる向きが尠くなくその觀點からして目先一押しを期待する人氣もある

半島に誇る證券市場 朝鮮取引所 滿鮮取引にも 寄物取引にも 別設入 旬報 二田原レポート 申込無代進呈

朝鮮取引所證券取引員 二田原商店 京城本町 電話本局 二・五五五 七一・七一 市場 八・七一 九・七一

現株市況 氣迷ひ不變

獨チ國境の風雲再び急を傳へて當業主力の氣迷ひ低調に弱株界も人氣混迷に陷入り見送られて相場は遍値同様と持合ふ
▲商新二七四圓五鐘新五〇圓丁川造五〇四五
▲日本紡九八圓丁同興新六〇圓一日華紡三七四圓丁と五高東華紡三七四五
▲新興人絹五六圓丁東邦人絹四六四五昭和人絹五〇圓五日レ新四二四五新日レ一七四五
▲朝水糖新一〇四五
▲東拓五〇四七同新七六四丁
▲滿鐵新六二四丁
▲曹達新三四圓六日曹ベルブ一五四五と五十錢安日曹製鋼六六圓五と九十錢高
ぎるからうつかりと喰つき難いと云ふのでその動向が判然する迄は自然仕手の出動も封ぜられる事にならう

鮮銀對米建値 二十八弗を割る

チエッコ問題を繞ぐる歐洲政局の不安は英獨第二回協定の決裂形態によつて再び濃化されこれがため英米クロスは漸落の形勢にあり我軟化鮮銀はこれに順應して二十六日對米爲替建値を二十七弗十六分の十三と遂に二十八弗台を割り休日前より十六分の四分引下げた
▲東洋ペア七十七圓五〇昭和ペア二七圓丁

國米貨債 上伸す

五分利債の利廻り關係から多少買餘地ありとされてゐたが相當買進まれた上旬とて大體一服氣構に陷く米貨債は六分半及四分債は部分的に小甘合四分半五十錢高五分半三十錢高と上伸した

東京國債 男號五分一〇三、八五▲一同四分一〇二、八五▲二同四分一〇二、八五▲十九年物一〇三、二〇▲二十三年物一〇三、二〇▲佛貨四分一九八、六〇▲米貨五分半三六、八〇

公社債賣買	
甲號五分利	103,35
同 四分利	102,85
同 四分利	102,85
五分利(いろ)	98,70
三分半米貨	97,95
6 佛貨四分	365,40
5 %	358,00
5 %	193,50
4・3%	100,30
4・1%	98,60
4・3%	100,00
4・3%	99,70
4・3%	100,00

米 期 納會切迫 當限高

前場 今朝は阪地が依然下放れたので買氣を阻止し當三限五十錢中二圓五十錢先二圓十九錢と休日前より六錢安に寄付いたが阪地も二節以降は下離り商狀となつたのと當所は當限が賣方の踏み退きで再び六十錢から七十五錢と挽發したるも先限は案外買氣涌らず強商順重なる商狀を呈し引際は十一錢と氣崩れして前場を終了した

後場 軟落歩調となつて前止せるあと阪地の引返し歩調に當所は當三圓二十二錢中二圓五十三錢先二圓十五錢と前止値より四錢高く二錢同事と持合つてゐた

阪地下放れ因

今朝阪地が依然下放れたる因に付き某所に達した入電に依ると當限に五六千石買玉を嫌席せる某有力者が一萬三四千石の利喰賣りを試みたので依然人氣が悪化し當限は休日前の止値より四十二錢の暴落を演じ中先もその餘波を受けて氣崩れせしもので二節以後は賣方も利喰ひを見合せると同時に强氣側では左の利和抑明と共に押々防戰的に買進むもので再び引返し歩調となつたものである

受米處分如何

現在當限に現れてゐる二萬石餘りの賣米に付ては賣方側として否でも應でも受米せざるを得ないと同時に問題は買方がその受米を今後如何に處分するかであるが之れに付き市場有力者の觀察を綜合して見ると本年は稻が檢査品でないので玄米の出廻りは相當遲れる事になるから十月に入つて古米は例年より好く捌けて買方は受米しても大した損失なく處分出來るものと見る向が少なくない

米界感覺

問題の當限が有力者間に妥協的解合の成立した事は確かであるも相場が何高値へ吹き上げて行く所を見ると提燈筋の賣玉が餘程多かつたものと見る外ない▲二月間の日曜を幸ひに産地を廻つて來た某氏の談に依ると早稻は何所も刈入れを一巡終つてゐるが稻の成熟が八ケ間敷しいので檢査物を一斤九錢で買つたのでは到底採算が取れないと云ふ事である▲成程現在の米價を物價指數に比べると三十八圓以上でないと均衡を保たないと云ふことであるから農家が騰くないと云ふことも當然だらう▲當然と云へばこの中先に於いても今の所では職月が新穀の出盛期に直面してゐるため瀬氣の警戒と賣方の頑張りでこの途端絡みも餘儀なくされてゐるも納會も切迫して來ると農家の懷を常に狙つて居る者が多い丈け當限のこの舞を演ずることになるかも知れない▲何にしても斯う苗米の出盛を見越しては人氣が無茶苦茶に窩返されては皮肉育ちの相場として賣方の思ふツボに嵌るかは疑問と云ふ外ない

株式 (廿六日)

朝取算定と日歩 / 朝取短期建玉表 / 朝取短期 / 大株短期 / 大株長期 / 東株短期 / 大株短期喰合 / 東株短期喰合 / 東京現株 / 期米 (廿六日) 朝取仁川 / 東京期米 / 大阪期米 / 大阪期米喰合 / 各地期米 / 商品 (廿六日) 大阪綿絲 / 大阪綿花 / 横濱生糸 / 大阪人絹 / 東京人絹 / 京都人絹 / 大阪砂糖 / 外電 (廿六日) / 金融

[illegible]	[illegible]	[illegible]	[illegible]	[illegible]

各地正米市況

[illegible]	[illegible]	[illegible]	[illegible]

京城綿布仲値

[illegible]	[illegible]	[illegible]	[illegible]

一般商品市況

[illegible]	[illegible]	[illegible]	[illegible]

京日卸賣物價

[illegible]	[illegible]	[illegible]	[illegible]

京城府明治町 源山本源作商店 代表本局五一九一番 興味ある新株

大原證券會社 代表電話本局(2)二二二 本日ノ動キ 午後二時調

三和株式現物店 京城府明治町二丁目 電話本局② 代表 6101 6102 6103 6104 6105 3922

金東亞證券 京城府黃金町二丁目 現物部 6131 6132 6134 短期部 5161

株式公社債 賣買・引受・金融 手形割引 投資組合組成斡旋 藤本ビルブローカー證券株式會社京城支店 京城府黃金町二丁目 電話本局(2)六二八八・二九八六

株式一般短期・實物取引 政 中島政治郎商店 東京日本橋區兜町一ノ二

京城日報
朝刊
本日朝夕刊共十六頁
京城府太平通一丁目三十一番地　發行所　合資會社京城日報社

寄贈 13.9.30 國立圖書館

皇后陛下御吉兆を拜す
御慶事は明春の頃と承る

【東京電話】皇后陛下には事變勃發以來極めて御多端にわたらせ給ふが 天皇陛下の御身邊りの御世話を初め奉り皇太子殿下、各皇子殿下の御養育等御細々と御心遣ひあらせられるほか、國母陛下として第一線將兵や銃後民草を思召し給ひ、何かと御心を惱ませ給ふ御日常を拜するは、國民等しく恐懼感激申上げてゐるが、畏くも陛下にはこの程來御吉兆を拜し奉り、御慶事は明年陽春の頃と洩れ承る、陛下には御健康極めて御順調に渡らせ給ふ御由にて、側近奉仕者は一同心からお喜び申上げてゐるが、皇室の彌榮は聖壽下萬民があげて壽ぎ奉るところである

敵部隊風前の燈火

【下蓋二十五日同盟】○○部隊は二十五日午前波月部を完全に占領した、退路を遮斷された敵は逃げ場を失ひ山中に立籠つて僅かに絶望的抵抗を試みるのみとなつた、主力を失つた○○方面の敵大部隊の運命は正に風前の燈火となつた

砲聲廬山々系を搖がし
我軍總攻撃を開始す
激戰刻一刻と白熱化

【廬山前線二十六日同盟】二十六日午前七時半曉の靜寂を破つて轟然たる砲聲が廬山系の高原を震撼した、これぞ我軍總攻撃の火蓋が切られたのだ、我が砲の放列は一齊に砲門を開いた、地上部隊の猛進撃に相呼應して空は陸の荒鷲が低舞猛襲、立體的近代戰の精華を部隊間に遺憾なく發揮して廬山を舞台として華々しく展開された、旬日に亙る執拗な敵の逆襲にも期する所あつて沈默を守つて應へず、一擧に敵を屠る作戰の下に只管準備を整へ機の熟するを待つてゐた我軍は、今日を期し猛然行動を開始したのである、福井、井上の各部隊は前面の萬龍山、華嶺山、山家山、呂家等の敵陣に向けて殺到、午前・正午には早くも各部隊とも逐次敵の重要據點を奪取所期の戰果を獲得しつゝあり、彼我の銃砲聲は廬山系を搖がし戰鬪は刻一刻と白熱化し悽愴を極めてゐる

陽新猛攻の鈴木部隊
顏子山の敵を撃退

【胡家宅廿六日同盟特派員發】陽新前面の敵を猛攻中の鈴木部隊は揚柳山北山の西南萬龍山、大德山、許子河等の敵陣を猛攻二十六日午前十時陽新大百の萬龍山を完全に占領頓て間もなく日章旗を掲げた 續いて正午顏子山の敵を擊退依然進撃を續行中である、この日一片の雲もなき秋晴れの空に我が荒鷲の猛襲を扱ひ、轟音は全山に谺してゐた

漢口飛行場を猛爆
十二機を破壊

【南京二十六日同盟】中支軍二十六日午後七時三十分發表――荒鷲部隊の偵察により漢口飛行場に大型飛行機五機、小型飛行機八機あるを探知せる我が航空部隊は九月二十六日午後三時半○○基地出發これを急襲せり、我が空襲部隊は敵の猛烈なる防空砲火を冒して低空爆撃を敢行し確實に命中破壞せるもの三機、計十二機なり、高橋部隊の一機は高射砲彈破片のため輕微なる損害を受けたるも全機無事歸還せり

廣東、廣西兩省
大爆撃を敢行

【香港二十六日同盟】我が海軍航空部隊は二十六日再び廣東廣西兩省に亙り大爆撃を敢行、何れも敵軍事施設に大損害を與へた 二十六日午前六時頃我機○○は廣西省梧州及び柳州を攻撃爆彈○○個を投下次いで首都桂林に向つた、又他の一隊は午前八時過ぎ廣東上空に現れ猛然たる防空砲火を冒し飛行場を猛爆した、又廣九鐵道沿線に向つた部隊は九時半頃石龍、樟木頭、東莞を爆撃、十時半再び廣東上空に現れ郊外大學内に構築された軍事施設を爆撃した

口家丘陵を確保
舌山も奪取

【胡家塘廿六日同盟】池田、福井、井上各部隊は航空部隊、砲兵部隊の適切なる協力の下に前面の敵を猛攻黃龍山東側の郭龍山の敵砲兵陣地よりの必死の抵抗を排して陣路兩側を突進、午前十時半井上部隊は執拗する敵の銃火を制壓して山家山西北陵右側の口家丘陵一帶を確保、又福井部隊は山家山西北の小高地舌山を奪取息をもつかず敵を猛攻中で、陣地は危く最前線に達した

新店の南方で
壯烈な山岳戰

【○○二十六日同盟】湖北、河南省境の新店南方山岳地帶に蟠居する敵は約一週間降り續いた雨を幸ひに陣地を強化し、殘兵を麻城方面より増加して必死の抵抗を續け壯烈な山岳戰が展開されてゐる、我が最前線部隊は二十五日頑強に抵抗する山間の敵陣を猛爆敵數百の敵を潰走せしめたが、敵は實に六十の死體を遺棄して山中深く遁入した

支那代表部
暗躍中
問題とされず

【ゼネヴァ廿六日同盟】ヨーロッパの情勢緊迫化のどさくさまぎれに理事會を動かして日本政府に對し規約第十七條による招請状を發送せしめるに成功した支那代表部は、引續き日本が右勸告を拒絶した以上規約第十六條の經濟制裁規定を發動すべきであるとなし各聯盟國をして日本への石油及び飛行機の輸出を禁止せしめんと暗躍中と傳へられる、しかして右經濟制裁を擴張し、全般的に對日經濟封鎖を斷行せんとする二段構への作戰で奔走してゐるといはれてゐるが、目下ヨーロッパ各國の眼は專らチエッコ問題に集中され、ゼネヴァはお留守となつてゐるため支那代表部の暗躍も一般には餘り問題とされてゐない

富池口攻略戰で
敵に與へた損害

【九江廿六日同盟】富池口攻略戰において敵に與へたる損害左の如し
敵遺棄死體三百、鹵獲品要塞重砲十數門、迫擊砲二門、機銃小銃二百、手榴彈五百、小銃彈四○○

海の荒鷲貴陽空襲
飛行場及び軍事施設を爆撃

【上海二十六日同盟】海軍報道部發表＝二十五日我が海軍航空部隊は敵の前衞を衝き、峩々たる山嶽地帶を突破し遠く内陸を飛び貴州省の首都貴陽を空襲し、その飛行場及び軍事施設を爆撃甚大なる損害を與へ全機無事歸還せり

【香港二十六日同盟】中央通信社貴陽來電によれば二十六日午前我が海軍○機は貴州省西南一部安順（貴陽西南九十キロ）册張（安順南方約百三十キロ）を襲ひ、爆彈數十個を投下し飛行場軍事施設に大損害を與へた、我が海軍が貴州省を空襲したのは今回が最初である

曲河を渡渉し潮の如く進擊する我○○部隊＝航空便

垣曲を猛追撃

【○○二十六日同盟】山西省南端大行山脈の敵重要據點を次々に攻略した我が新鋭○○部隊は、二十六日拂曉より黃河北岸の重要據點垣曲を目指して最後の猛攻擊に移つた

重慶市民に
退去命令

【香港二十六日同盟】重慶來電によれば蔣介石は二十五日重慶市民に對して特に軍事及び政治上の要務を有せざるものは一ケ月以内に重慶から退去すべしとの命令を發した、これがため民衆は早くも引揚げ準備にとりかゝり混亂を呈してゐる、この民衆退去命令は我が空軍の重慶爆擊近しとの見透しによる防空準備と見られ、重慶が早くも軍事都市化せんとするに至つたことは注目するに至つた

山西省南部の
敵を攻撃中
森本部隊ら敵退路遮斷

【北京二十六日同盟】山西南部聞喜東南地區の殘敵を掃蕩中の岩切、森本、室谷各部隊は逃ぐる敵を擊破二十四日には桶部聞南方六キロ附近に達し垣曲に至る敵の退路を遮斷したが、敵は四十、五十四、六十四、六十五の四ケ師に屬するもので、桶部聞東南地區の我軍に對し頑強に抵抗中であるが、一方小田部隊は二十四日午後六時半（部源鎭西方四キロ）附近の敵陣地を奪取し、引續き西南方高地に據る野砲、山砲數十門と迫擊砲を有する二、三ケ師の敵を攻擊中である

第二回國民
參政會々議

【香港廿六日同盟】漢口來電によれば第二回國民參政會會議は來る十月二十八日重慶に於て開催されるに決定した、なほ第一回參政會會議は去る七月七日より漢口に於て開催漢口戰切迫に伴ふ內外諸對策を協議決定したが、第二回會議は漢口陷落後における內政外交の諸問題を協議するものと見られる

對支中央機關
外務案成る

【東京電話】對支中央機關外務省案決定の外務省首腦部會議は二十六日午前十一時より省內會議室に開かれ、佐藤、有田兩顧問、堀內次官、石射東亞局長以下各局部長出席、二十四日佐藤顧問邸に、石射、米澤三谷各局部長の間において事務案を基礎に一應取纏めて原案について檢討を進め、正午一旦休憩したが午後も續行した

【東京電話】對支機關外務省案決定の外務省首腦部會議は二十六日午前十一時より省內會議室に開會午前中は佐藤、有田兩顧問、堀內次官以下局部長參集、午後は伊豆長岡より歸京の宇垣外相を加へ前後五時間に亙り愼重協議の結果、外務省案を得るに至つたので午後五時五十分會議を閉ぢ、佐藤顧問は同六時廿分首相官邸において風見書記官長と會見、外務省案を提示し外務省の態度を說明、二十七日の五相會議に附議することにし種々打合せを行つて六時四十分辭去した、よつて風見書記官長は陸軍省の影佐軍務課長に來邸を求めて右外務省案を示し、これに對する陸軍省側の諒解を求めた

全鮮司法官
會議

全鮮司法官會議（司法官會同）は來月十九日から四日間本府第一會議室に於て第一、二日は政務總監、三、四日法務局長統裁の下に開催されるが諮問事項は次の通り

諮問事項

一、民事裁判簡易敏速化の一方策として判事單獨にて裁判を爲すべき事件の處理に付手續上改正を要する點なきや
一、行刑並に保護との關係に於て檢察上特に考慮すべき事項如何

ルーズヴエルト大統領
交渉繼續を懇請
獨チ兩國元首に對し

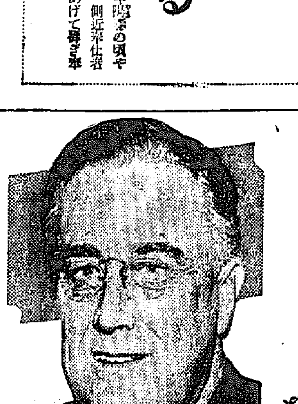

【ワシントン廿六日同盟】ヨーロッパの危機に對處するアメリカ政府の態度は各方面から多大の關心を以て迎へられてゐるが、ルーズヴエルト大統領は果然昨日に至りヒトラー總統並にベネシユ大統領のドイツ、チエッコ兩國元首に對し親電を發し、紛爭の平和的解決のため飽くまで交渉を繼續するやう懇願した【寫眞＝ル大統領】

歐洲の紛爭に
米引込み策動

【ワシントン二十五日同盟】下院非米國活動取締委員會委員長民主黨議員マーチン・ダイ氏は、二十五日最近アメリカ國內に於てアメリカをヨーロッパの紛爭に引込むため各種の策動宣傳が行はれて居る旨次の如く語つた

余が最近入手した確實なる情報によると、ソ聯をはじめヨーロッパの某々國はアメリカを來るべきヨーロッパ大戰に引込まんがため數百萬弗の豫算を以てアメリカ國內で大宣傳を開始しようとして居るやうだ、この宣傳計畫は曾つて世界大戰前アメリカで宣傳をやつて成功したのに味をしめたもので、既にこの宣傳は一部で成功し多數の雑誌がワシントンで中立法廢止の猛運動を起すことになつてゐるとか聞いてゐる

海軍の行動
英報道禁止

【ロンドン二十五日同盟】イギリス海軍省は二十四日本國艦隊のインヴアゴードン軍港出港を簡單に發表したが、その後艦隊の行動その他につき一切報道を差控へる樣各新聞社に要請した、特にイギリス海北艦艇の動靜並に各地の防備設備、港灣の水路封鎖などの事實の報道は嚴重に禁止された

蘇聯代表から
强硬態度表明

【ゼネヴァ廿五日同盟】チエッコ問題に對するソヴエート政府の態度は比較的消極的と傳へられてゐたが、リトヴイノフ外務人民委員は廿四日夜ひそかにイギリス代表バトラー外務次官を訪問、若しイギリスがチエッコに對して更に讓歩を要求するならばソ聯政府は單獨チエッコと共同若くはソ聯政府單獨で聯盟に對して提訴するであらうと强硬態度を表明したと傳へられる、右に關しイギリス代表部ではチエッコ首相は武力に訴へない限り問題を聯盟において取上げることは好ましくないとの意向であるとソ聯の意向には暗に反對の意向を洩した

小協商國の動向

【ベルグラード廿五日同盟】チエツコ問題の緊迫化と共に小協商國ユーゴースラビア、ルーマニアの動向は多大の注目を拂はれてゐたが、消息によればユーゴースラビア及びルーマニア兩國政府は最近ハンガリー政府に對しハンガリーがチエッコを攻擊する場合ユーゴースラビア及びルーマニアは小協商の盟國としてチエッコに對し援助の誓約を實施せざるを得ないであらうと通告したといはれる

チ政府交渉
開始を通告
波國の要求に

【プラハ二十五日同盟】ポーランド政府は去る二十一日チエッコ政府に覺書を送り、チエッコ領內のポーランド人少數民族に對しズデーテンドイツ人同樣の待遇を與へるべき旨要求したがチエッコ政府は二十五日右覺書に對する回答を發送し、ポーランド政府の提起した諸問題に關しポーランド當局と交渉する用意ある旨通告した

アッシュ地方
自由の日を祝福
―ドイツ復歸の感

【アッシュ＝チエッコ＝二十五日同盟】ズデーテン地方への復歸を目前にしたチエッコ軍は二十五日に至りアッシュを除く他のズデーテン地方全部の占據を完了した、アッシュ地方のみは戰略上の理由からチエッコ軍はその占領を斷念した模樣である、アッシュの臨時地方政權はアッシュが遂にチエッコの束縛から脫したことを謳歌し、二十五日『自由の日』を祝福し、商店もドイツマルクを受けるやうになりアッシュは既にドイツに復歸せりとの感を示してゐる

に停車場を奪還した

ナチス黨員
逮捕を放送
チエッコ政府が

【プラハ二十五日同盟】チエッコ問題の險惡化と共に國境地帶では暴動を起してゐるが、チエッコ政府は二十五日ラヂオをもつてチエッコ國境を攻擊せんとしたナチス黨員の逮捕を報ずると共に、テッシエン地方は目下治安が完全に保たれてゐる旨左の如く發表した

チエッコ警官隊は義勇兵團を組織、チエッコ國境に侵入せんとする約六百名のナチス黨員を逮捕した、チエッコ、ポーランド國境には險惡な空氣が漲つてゐると傳へられてゐるがこれは單なる虛報に過ぎない、テッシエン地方は目下極めて平穩であり、チエッコ警官隊は過般ズデーテン人のため占據されたワンスドルフ及びブルンダールの要衝並

人

◇佐方文次郎氏（東拓新京駐在理事）入城中來月三日午後〃のぞみ〃で京城發赴任
◇松井彥治郎氏（朝銀大阪駐在理事）二十七日午後〃あかつき〃にて入城

東西南北

京城府稻垣時局總動員課長、此間京城の少年工諸君會へ出席▲戰時下の少年工がどんなに重要ある天職であり明るい希望の生活をせねばならぬかと云ふ點を長廣舌一席大いに少年達を勵ましたが▲感激の餘燼さめぬ少年達數名は稻垣課長の旅舍旅館まで押しかけて面會を求めた▲稻垣課長一應は喜んだが さて自分のイガ栗頭をなでたが宿の者を通して曰く『頭髮を斬らなければ面會謝絶だ』▲これをきいた少年達早速近所の散髮屋へ飛んで行つたが、モヂ〳〵して殘つた二人にソレと勢した宿の番頭▲何がしかの散髮料を揃らせて少年達の面會慾を滿足させてやつた、あとで稻垣課長『先づ以て可愛い子には旅といふ寸法だつたよ』【寫眞＝稻垣時局總動員課長】

短歌研究 十月特別號 定價八十五錢 送料三錢
歴代秀歌百首選
□萬葉集百首…土屋文明 □新古今百首…太田水穗 □歴代百首…前田夕暮 □現代百歌人…川田順 □現代百首…四賀光子 □戰爭歌百首…松村英一
局外批評論…中島健藏 我が短歌革新の立場…岡山巖 時勢と明治の歌人…藤田徳太郎 短歌の美と眞…金原省吾 短歌音韻論…岡野直七郎 山田美妙の歌論と歌…本間久雄 平賀元義歌集評釋…半田良平 「恋」「風」感…川田順 多彩的新萬葉集…谷鼎 新萬葉集の完成…山本實彥
萬葉集卷二十の綜合研究 …武田祐吉・考證 藤森朋夫
力詠欄

俳句研究 十月特輯號 定價八十錢 送料三錢
元祿俳諧研究
◇新選名句鑑賞（二）…水原秋櫻子
◇火の島三日（俳句）…中村草田男
◇「山河百韻研究」
詩歌俳句に就て語る ◇詩人…三好達治 ◇歌人…岡山巖 ◇俳人…水原秋櫻子

若山牧水遺著
歌集 黑松
歿後滿十年記念出版（歌數壹千首）
四六判上製函入美裝 中川一政裝幀 定價一圓八十錢 送料十四錢
牧水が沼津に逝いて滿十年、待望久しかりしその最後の歌集『黑松』は茲にやうやく世に出づることとなつた。大正十二年より歿年まで六年間の作一千首を收むる堂々たる大歌集。心境圓熟し技巧また圓熟した晩年の全作品を網羅して人と藝術との融合の極致を示す。混沌たる現歌壇は本書によつて短歌の本道を指示されるであらう。

井上紅梅著
中華萬華鏡
四六判上製・價一圓八十錢・送料十四錢
支那人の個人生活社會生活が日常の習俗を通してその裏の裏まで面白く書かれてゐるのは、流石は多年支那人の間に生活した井上氏の筆である。支那事變の落付く所は最初から明らかで、此際國民を擧げての急務はもつと深くもつと正確に支那人を知ることであり、此書は其の爲に先づ第一に讀まれてよいものだ。

丁玲著 岡崎俊夫譯
大陸文學叢書 各冊一圓 送料十錢
母親
辛亥革命前夜の頃、湖南の一城市に幼兒を控へて苦鬪する寡婦があつた。本書は彼女が獨手よく幾千年來の因襲的桎梏と現實の生活的重壓に抗しつゝ新社會の黎明を望んで開拓の道をわけた愛と勇氣の物語だ。中國の優れた女性作家丁玲、モデルはその母親。
既刊 目下發賣中
パール・バック著 須川昭子譯 揚子江
小田嶽夫譯 第三代
マルロオ著 小松清・新庄嘉章譯 上海の嵐（人間の條件）
エリザベス・ド・ルサイス著 本間立也譯 長江上流の若者

支那を知る名著
支那讀本 外務省情報部編 松枝茂夫譯 定價五十錢 送料八錢
北伐 郭沫若著 松枝茂夫譯 定價一圓二十錢 送料十二錢
支那と支那人と日本 杉山平助著 定價二圓二十錢 送料十四錢
支那漫談・續支那漫談 村松梢風著 定價（正）一圓六十錢（續）一圓五十錢 送料十四錢
上海漫語 內山完造著 定價一圓四十錢 送料十四錢
中國の西北角 長江著 松枝茂夫譯 定價一圓七十錢 送料十四錢
支那邊疆視察記 定價二圓 送料十四錢
周作人隨筆集 松枝茂夫譯 定價二圓三十錢 送料十四錢
蒙古風土記 米內山庸夫著 定價二圓七十錢 送料十四錢
上海通信 木村毅著 定價一圓八十錢 送料十四錢
第一夫人 パール・バック著 本間立也譯 定價一圓二十錢 送料十四錢
支那 山本實彥著 定價二圓 送料十四錢
支那事變（北支の卷）山本實彥著 定價一圓六十錢 送料十四錢
興亡の支那を凝視めて 山本實彥著 定價二圓 送料十四錢

改造文庫 最新刊
ファビアン（上） ケストネル著 小松太郎譯 定價.45 送料.06
六號室・接吻 チエホフ著 梅田寬譯 定價.45 送料.06
佛蘭西家庭童話集 ハミルトン・他三人著 長松英一譯（卷四） 定價.60 送料.09
ルテツイヤ ハイネ著 土井義信譯 定價.55 送料.06
平賀元義歌集 植松・野田・半田編註 定價.60 送料.09
發行所 東京芝區新橋七丁目 改造社 振替東京八四〇二番（圖書目錄進呈）

社説 食料自給の强味と農振運動への拍車

長期戰に備へつゝある日本は、財政的にも、物資の上からも、食料についても、すべてに對して周到なる備へを整備しつゝあるのであるが、斯うした問題が如何に重要な事柄であるかといふことについては、一部識者がこれを痛感するだけで、大衆にはその意識が徹底しない場合が甚だ多い。しかし、これは大衆常識としてどうしても知らしておきたい事であり、この常識を持つことによつて、物資や金錢に對する扱ひ方も略々一變つて來るに相違ない。こゝについてはイギリスが好適例であるから、ウエリントン子爵がその愛國の熱情から吐露したイギリスの食料難の話へに傾聽することは無意義な努力ではあるまい。今日のイギリスは、平時に於ても毎日凡そ一百萬ポンド價格の食料品を數千哩以上の遠方から輸入しつゝあるので、それが戰時にでもなると、多く杜絶してしまふ懼れがある。例へばイギリス人の日常生活に必要な小麥、牛肉、羊肉、乳製品等は、大部分一萬一千哩以上も隔たつたオーストラリヤ、ニユージランドから輸送され、また多くの主要食品類は六千哩彼方のアルゼンチンからも輸入し、更にカナダやデンマークからも、多量の食料品を仕入れつゝある現狀である。故に若し戰爭にでもなつて、是等の地方から食料品の輸入が杜絶するやうになれば、如何にしてイギリス人の多數は、その生活を維持すべきであらうか。今後のイギリスに、若し戰爭の起る危險ありとすれば同時に又食糧の缺乏を生ずるものとせねばならぬ。勿論、非常時に於て食料品の貯藏を奬勵すれば、多少の生活維持は出來るかも知れぬが、それは精々一年位しか持てぬであらう。故にイギリス人は從來の態度を改めて、是非とも農業を助長せねばならぬ、といふのが最近の主張である。實際一國の生活を決定するものは食料品であり、食料の缺乏こそ一國存立の基調である。日本が今日の非常時局に處して、極めて冷靜沈着であり得る所以のものは、國民の氣構へと强さとに因由することは固よりであるが、それと同時に食料自給といふ强味が存在することを忘れてはならぬ。更にまた近代日本の發展が、この生活基調を堅固にすると共に、全面的にその發展を促進したことに因由するのである。これを半島について見るも、事變勃發以來、半島が大陸の前進基地として、將たまた兵站基地としての重要性を帶ぶる所以のものは、始政以來約三十年に亘りて培はれたる食料資源の増强と、天惠資源の開發に原因してゐることは云ふまでもない。而して國民の供給糧秣に貢獻しつゝある今日の產業の躍進が、食料資源の豐富といふことに大きな源泉を發してゐることも見逃してはならないのである。此の意味からして半島の農山漁村の振興運動が、今後ますく發展向上し、食料自給の基礎を益々堅實なものにせむことを期待して止まぬ。

非勞働者渡航で内鮮一體方針決る
釜山の協議會好成績

【釜山】非勞働者の內地渡航問題を中心に渡航ブローカー取締に就き、本府警務局が司會者となりさる二十二日釜山で東京、大阪、山口、福岡の各關係官が集まり、協議會を開いたが、會議の成績は非常な好成績を擧げ、殊に非勞働者の渡航問題、移動統制の取締施設に對し內鮮兩當局から具體案を例示し、それに基き、朝鮮人渡航問題に對する內鮮一體の大方針を確立することを協議し、さらにこの種の會議を今後は年々定期に開くことを申し合せ、明年度は山口縣警察部が司會者となつて下關で開催することになつた、右に就いて下村本府保安課長は次の如く語つた

「山口縣警察部長、福岡特高課長、警視廳內鮮課長を初め各關係者が會議のため多數出席したことは當地としては初めてであらう、會議の議題乳を見ても、如何に內地側がこの問題に誠意をもつてゐることが判る、集つた人々も有益な會議であつたと喜び、明年も又互に意見を發表したが、根本方針は同じであるから、議論としては大局的立派な具體案が生れた、殊に內地の役人がこの事實を通じ、朝鮮の人々が示した皇國臣民としての熱意を深く認識してゐたことが、今度の會議にとれだけ、心强く、役立つたか判らない、密航ブローカーの取締に就いても、會議によつて內地側に充分解つて貰つたことはよかつた、今後は內鮮兩者が毎年交互にこの種の會議を開くことを申し合せたので、明年は下關邊りで開く豫定である」

半島の農民戶數
農耕地調査出來上る
合計二百八十六萬九千戶

朝鮮の滿洲集團移住は本年以降毎年一萬餘戶を送る豫定になつてゐるが、半島における農民の戶數と農耕地との關係につき本府に調査がなく、直に半島の躍進に關聯を持つ滿洲移民計畫と鮮內における人口問題、農耕關係を突き合せ將來の根本方針を樹立すべく本府農村振興課では本春以來鮮內における基本調査を各道に命じ農家の調査を行はしめてゐたがこの總數字の集計が完成した、この調査に基いて移民と農村の根本策が確立されることゝなる譯でその結果は期待されてゐる、なほ鮮內農耕地區分數を見ると次の通りである

一、自作戶數▲三反未滿七一、六八六戶（自作總數の一割三分）▲五反未滿九一、六六七戶（同一割七分）▲一町未滿一一四、九三三戶（同二割一分）▲三町未滿八六、八七九戶（同一割六分）▲五町未滿四七、一七七戶（同九分）▲十町未滿一四、一九〇戶（同三分）▲二十町未滿二、一七三戶▲二十町以上三四三戶

合計して自作戶數は五十四萬三千四百八十一戶で農家總戶數に對しては一割八分を占めてゐる

二、自作兼小作中自作を主とした戶數▲三反未滿四八、一六四戶（一割三分）▲五反未滿七四、一〇六戶（二割）▲一町未滿一二、八九三戶（三割五分）▲二町未滿八六、八七六戶（二割六分）▲三町未滿四七、一五四戶（一割二分）▲五町未滿一〇、〇〇四戶（一割三分）▲十町未滿二、五一八戶（一分）▲廿町未滿五二一戶▲廿町以上四四戶

合計して卅七萬五百四十六で割合では一割二分を示してゐる

三、自作兼小作中小作を主とする戶數▲三反未滿六七、五六六戶（一割五分）▲五反未滿九四、三四二戶（二割一分）▲一町未滿一二五、八六八戶（二割六分）▲二町未滿九六、一三〇戶（二割一分）▲三町未滿四六、八二二戶（一割一分）▲五町未滿二七、四〇四戶（四分）▲十町未滿一九、四四戶（一分）▲廿町未滿五三六戶▲廿町以上二五戶

合計して自作戶數は五十四萬三千四百八十一戶で農家總戶數に對しては一割八分を占めてゐる

四、小作戶數▲三反未滿三〇〇、八九三戶（二割一分）▲五反未滿三五三、二六四戶（二割三分）▲一町未滿三九〇、〇〇五戶（二割六分）▲二町未滿二七一、七三五戶（一割八分）▲三町未滿一三一、六一九戶（九分）▲五町未滿五〇、六五三戶（三分）▲十町未滿一一、〇九八戶（一分）▲廿町未滿二、一一二戶▲廿町以上四五戶

合計して百五十一萬千四百廿四戶割合は五割一分を示してゐる

五、右を合計して▲三反未滿四八八、三四五戶（一割七分）▲五反未滿六一三、三七九戶（二割一分）▲一町未滿七一三、一六四戶（二割五分）▲二町未滿五六五、六一七戶（二割一分）▲三町未滿三一二、七八七戶（一割一分）▲五町未滿一三六、一〇八戶（五分）▲十町未滿三四、〇〇〇戶（一分）▲廿町未滿五、三四一戶▲廿町以上四五七戶合計二百八十六萬九千百九十八戶で右農業勞働者を合して二百九十八萬八千二百十四戶（火田を除く）

六、尙全然農耕地を有せず農業勞働で生計を立てゝゐる者は全鮮十一萬九千十六戶で總數の四分を占めてをり之等は農業勞働の努力を充

光州縣城西門から入城の我部隊

躍進朝鮮と都市
"都市問題會議京城總會に當り"
東京市政調査會副會長、貴族院議員 堀切善次郎

來月十日から三日間、京城府民館を中心會場として開催される第六回全國都市問題會議は京城府が主體となつて着々準備を進めてゐるが、既に參加決定した內外地の權威者は六百名に達し、伸び行く大京城を舞臺に討議される都市の諸問題には早くも大きな期待がかけられてゐるが、これも出席者の一人である東京市政調査會副會長、貴族院議員堀切善次郎氏は開催に先立ち「躍進朝鮮と都市問題の認識」と題して左の如き所感を寄せて來た

朝鮮一 近年の朝鮮の躍進は實に目覺ましきものがある、始政二十五年を祝つたのは、つい三年前のことであるが併合當時と今日とを比ぶれば文字通り隔世の感がある、併合當時千三百萬であつた人口は今日は二千三百萬となり二十八年間に七割の激增である、更に產業方面を見て明治四十三年と昭和十一年を比ぶれば生產總額は三億三千萬圓が十二億圓に、農產は六億圓が一億一千萬圓に、林產は僅々二百萬圓が一億二千萬圓に、工產は千九百萬圓が七億三千萬圓に、水產は九百萬圓が一億六千萬圓に夫々增大してゐる、林產は六十倍強產は二十倍といふ驚嘆すべき增加である

しかも之等の增加は決して生產の偏頗な增進を示すものではない詳細なる數字を手にせざれども現在に於てはこの昭和十一年の生產を遙かに凌駕せることは明らかであり、又今後に於て更にこの增大の傾向を辿るべきことも亦明らかである、この生產力の增大が何ものよりも雄辯に最近朝鮮の躍進を物語つてゐる

半島 朝鮮が現代的政治經濟文化の段階に入りてより日は未だ淺い、朝鮮は種々の觀點より未だ青年である、しかも朝鮮の大日本帝國に於ける地位は極めて重要である、殊に滿洲事變並に今次の支那事變を契機として半島朝鮮の重要性は益々再認識された、朝鮮が日本の大陸發展の兵站基地であるは勿論朝鮮自體の持つ人的並に物的資源は帝國々運隆昌の源泉として擁護せらるべき重要なる要素である、されば朝鮮の開發並に培養は獨り朝鮮自體の發展躍進を意味するに止まるものではない夫は直ちに帝國の總力に繋がることをゆめ忘れてはならない、朝鮮の地位と發展とはこの意味に於て觀察しその將來の躍進を導くことが必要である

近代二 產業の發達は、自らそこに近代都市を發生する、朝鮮の產業的發達は自然と度に近代都市を發生してゐる、以前は朝鮮の都市といへば交通又は歷史的關係で釜山、京城、平壤位が知られてゐた程度であつた、然るに今日に於ては都市は京城、仁川、開城、大田、群山、全州、木浦、光州、大邱、釜山、馬山、平壤、鎭南浦、新義州、元山、咸興、清津、羅津の十八府に及んでゐる、何れも六十三あるがこの中に近き將來に府となるべき實力と進展性を有するものも相當あると想像される

朝鮮三 の產業界が若いと同樣に朝鮮の現代都市的建設は甚だ若い、即ち都市計畫に就て見るも朝鮮に於ては昭和九年市街地計畫令が發布せられ漸く適用を始めたところである、その他衛生、住宅、教育、警察、消防、上下水道、軌道、バス、電氣瓦斯、市場等の公益事業等に於ても朝鮮都市の現代的企畫と建設とは之からといふべきではあるまいか

そこで朝鮮の當面せる都市問題は一二の都府を除き幼年都市乃至少年都市に屬する問題である、即ち新興都市の成長を如何にして健全に且つ合理的に企劃し誘導すべきかにある、現代都市は近代產業の活舞臺である、新興都市たるべき都市が合理的に計劃的に建設されなければ現代產業の發生はすくくと成長し得ない、半島朝鮮の使命の一は產業の發達に依り資源を開發するに在る產業の發達を促進する爲にはその活舞臺たる都市の健全なる發達を圖らねばならぬ（續）

濟州島を觀る
南總督視察に隨行して
（三）西歸浦港に着く
…大津特派員記…

足する地位にあるが更に之等を副業として小作地を與へるを眼目としてゐる

翰林業の視察を終つた總督は濟州島開發の先驅者竹中新太郎氏宅で晝食をとつた、次いで同氏の罐詰工場を見學した、工場に牛肉罐、豆、果物等々の罐詰を作つてゐるが、軍需景氣の波に乗り、罐工もエンヂンも活潑に動いてゐた、兩工場で罐詰用として屠殺した牛は一萬頭以上に達し、國貨のため罐詰となつた牛の靈を慰める意味で工場內に觀音像が築かれてゐた總督一行を乘せた自動車は濟州島名物の火山灰を蹴散らして西へ西へと走つて行く

濟州島は沖から見ると平凡な島の樣であるが、島を踏査して見ると次から次へと意外な風物にぶつかり、驚かされて仕舞ふ 地質學者の調査によるとこの島は第三紀死火山である、元は相當高岩の地形であつたかと思はれ後に侵蝕され、殊に玄武岩が噴出して今日のやうな島の地形を作り上げたものである、全島玄武岩で出來てゐると云つても好い位だそしてこの岩の上に椿の密林や棚の密林、それにカラタチの垣根が縱橫の線を引いて點在し、半島に生活してゐるわれくを興味の頂點へ誘導して行きエキゾチックな感が深くなつて來る

西歸浦に近づくに從つて漢拏山の裾野に平野となつて目前に展まつて來たその間に牛や馬が放牧されてゐるが全く平和な姿である、この牧場は內地と違つて木の柵は使用せず、皆んな小石を積み上げて石垣を作り、牛馬の侵入を防いでゐる。これは牧場だけでなく、耕作地も全部これだ、この石垣を作るには少くとも父子二代はかゝつてゐるとの事である、たいした努力であり、この努力が强い潮風を防ぎ、農作物も害虫も靜に稔り、安全に保管されてゐるのだ

月令里、頭毛里を經て午後三時西歸浦に到着、浦を見ると沿道に整列した地方有力者や小學生のため總督はもゝく車を止め、下車して答禮してゐた、殊に老人に向つては「年に似つて、ほう私より五つ兄さんだな、體を大切にしなさい」と親しい言葉を投げかけて、いたく老人達を感激させてゐた

西歸浦港は天然の良港で捕鯨業の根據地として有名である、この港は島としては例外の水に惠まれてゐるところだ、島唯一の西好川から水道を引き、各戶に配水してゐる、將來はこの水力を利用して電力を起す計劃があるやうだ、しかし現在ではランプの街である、總督は八年前司令官時代にも訪れたことがあるだけに、昔變らぬ西歸浦の姿に思ひ出も深い樣子であつたが、宿の女中が總督の室を明くしようとアセチレンガスを持ち込んだが總督は「いや、その好意は有難いが、昔のまゝの西歸浦が好きだからランプをともして下さい」と一夜をランプで明し、八年前を追憶したさうである、こんな點が總督さんに親める所以かも知れない【寫眞＝濟州島の男と遊ぶ總督】

◇…穀物生系後引
當 七六六 先 七六六
◇…棉井組後引
當 八七〇〇 先 八五·六〇
大新 八四丁 一 高
新東 一四六四 不
鐘紡 一二五五 二 安
滿業 一七七四二 不 變

十月特別號 商店界
附錄二大
（一）非常時商人自肅十戒
法令遵奉
（二）價格表示 切拔き數字付ショーカード
本號の特別附錄には圖のような値段札が大小とりまぜ百餘枚、數千個の切拔用數字と共についてゐます。數字と台紙とは別々ですから便利です
定價 12.34 1.20
値札がないと商賣に困ります。
全國書店百貨店へお申込み下されば毎月お屆けします
定價八十錢
☆時局に處する販賣術…關 文雄
☆事變下の新聞廣告…太田恒三郎
☆統制下の商店帳簿…高橋功一
統制强化はどこまで續くか…上野陽一
長期戰下 商工國民の覺悟 中山太一
消費節約の徹底に對する對策 いよいよ深刻化する商店經營 清水正已
違反商店續出す ※此際特に「商店界」の繼續購讀をお奬めします※
法令に依る價格表示の實際問題 倉本長治
☆待望の商店法實施さる
☆難局に立つ中小工業
窓口で 東京中央商業相談
店頭で聽く 臨店診斷の指導
會場 相談所 巡回講話
非常時商店の台所 やりくり集
これからのラヂオ店 大井脩三
近代式月賦販賣を聽く 小谷
ガス防毒具の販賣法 賀須增久
棉糸配給をめぐる中間商人排擊運動の全貌 東條昭二
☆どんな動機で客は買ふか
☆この際ヒラリ腕をかわせ
皇軍慰問記
商業報國日 松井弘
再生修理業 竹澤倫夫
國策新興商品 渡邊直治
新型式の店プール・プー 本松吳浪
血液型と商店經營…長岡逸郎
店舗設計相談所…川喜多生
店員看板學校
動く看板の作り方
レコード宣傳術
倉本長治 擔當 回答 ― 朝鮮山間の商店經營 本誌ゴム專門店の轉業方向 上ゴム靴國賣禁止と小賣店 相見本品の通信販賣 談 南洋へ進出したいが 所 食料品、雜貨業の可否 一 今や獨立か、また轉業か
☆廣告界☆ 十月號 非常時の宣傳手引〔九十五錢三錢〕
誠文堂新光社 振替東京六五六七番 東京・神田・錦町一丁目

辰馬海上火災
社長 辰馬吉左衛門
京城府南大門通四丁目 七六番地（齋藤ビル） 電話本局(2)七五五五番

月刊ロシヤ 十月號 50錢
國境現地特輯
ソ聯の國力を何う觀るか…大藏公望
岐路に立つソ聯外交…竹尾弌
歐米に於けるコミンテルンの近況…稻田直彥
ソ聯農業の現狀…益田直彥
長篇連載 靜かなるドン ショーロホフ
★張鼓峰を中心とする日ソの衝突は近來まれに見る大激戰であつた。本誌はいち早く記者を特派して現地において大座談會を開いた。
★國境問題側面觀…喜多壯一郞
★國境四千三百粁…前芝確三
國境現地大座談會
▲ソ聯は何故蔣政權を援助するか…中保與作
▲支那赤色スター列傳…吉岡文六
▲構成共和國第一回會議の展望…
極東現地の話を訊く會 ハバロフスク總領事館田氏に
出席者 ★★★中山貞雄 富士辰馬 丸山政男
東京丸ビル 日蘇通信社

東洋拓殖債券
償還當籤公告

當社社債定期償還抽籤九月九日施行ノ處下記番號當籤ニ付債券引換ニ御支拂可致候

昭和十三年九月二十六日 東洋拓殖株式會社

第九拾六回社債 第六次償還 元金拾五萬圓也
償還期日 昭和十三年十月十日
支拂場所 朝鮮銀行

壹千圓券號		五千圓券號	壹萬圓券號		
自 66	自 626	257	27	212	498
至 75	至 635	258	108	230	647
自 476	自 686	—	110	297	—
至 485	至 695	—	140	476	—

第百五回社債 第五次償還 元金參拾萬圓也
償還期日 昭和十三年十月二十日
支拂場所 日本興業銀行・朝鮮銀行・第一銀行・三井銀行・三菱銀行・安田銀行・第百銀行・住友銀行・三和銀行及日本信託銀行ノ各本支店（除在外國支店）

壹千圓券號			五千圓券號			壹萬圓券號		
自 621	自 1,501	自 2,521	177	485	953	46	290	564
至 630	至 1,510	至 2,530	178	486	954	118	295	639
自 1,041	自 2,111		399	601	—	144	307	643
至 1,050	至 2,120		400	602	—	271	399	656
自 1,461	自 2,191		423	639	—	252	404	—
至 1,470	至 2,200		424	640	—	271	487	—

第百貳拾四回社債 第二次償還 元金參拾萬圓也
償還期日 昭和十三年十月十日
支拂場所 第百五回社債ニ同シ

五百圓券號	壹千圓券號			五千圓券號		壹萬圓券號		
自 361	自 131	自 1,611	自 1,891	3	251	30	162	271
至 380	至 140	至 1,620	至 1,900	4	252	56	165	351
—	自 221	自 1,631	自 2,381	17	343	71	173	381
—	至 230	至 1,640	至 2,400	18	344	78	197	—
—	自 1,491	自 1,771		65	497	95	244	—
—	至 1,500	至 1,780		66	498	135	270	—

朝鮮總督府財務局編纂
最新版 朝鮮稅務法規提要
定價 一圓八十錢 四六版七百四頁
內容（內國稅ニ關スル法令及同施行規則、國稅徵收令及同施行規則、同府商法令及同施行規則其の他關係法規）
本書は朝鮮に於ける最近の稅令並に施行規則等を一般納稅者に周知せしめんがため編纂せるもの實務家は勿論一般納稅者必備の書として敢て江湖に御薦めする次第である。
販賣取次店 大阪屋號書店 京城本町 日韓書房 同 九韓書店 同
發行所 財團法人 朝鮮財務協會 朝鮮總督府財務局內

森永無糖ドライミルク
嗜好・製造・粉乳の最高權威
伸ばせ肥らせ健康兒！
母乳代用として第一位
脂肪量・酵素の豐富なことと他に比類なく小兒專門醫家の御推奬を賜はる
日常滋養料に理想的
水か湯に溶かすだけで直ちに完全な生乳が得られその應用又無限です

森永煉乳株式會社

D-61

全鮮女子庭球大會

本社主催

早くも虎視眈々
霸者京畿高女を初め十三校 白球とぶ一日へ待機

半島女子庭球界最古の歴史を持つ本社主催第二十回全鮮女學生及一般女子庭球選手權大會はいよいよ十月一日午前九時から京城運動場コートで擧行する、晴れの大會日が切迫するにつれ、前年優勝校京畿高女をトップに續々と試合參加を申し出で、選手權獲得に猛進してゐる、試合參加校は

京畿高女、雛花專門、淑明高女、京城女子師範、進明高女、京城女子商業、第一高女、向上女子實業、貞信高女、開城好壽敦高女、第二高女、同德高女の十三校に及び各校の名譽を荷なつて起つ選手は四十七組九十四名に上つてゐる

各校の選手達は學友や父兄の激勵を受け、毎日遲くまで、コートに起ち、監督のコーチにメキメキと上達のコースを辿り、選手のラケットは猛練習を狙つてスマッシュに張り切つてゐる、各校とも春のシーズンより上々のコンデイションにあるので、優勝候補の名前さへ列擧出來ない程レベルが揃つてゐるので、來る本大會は豫想以上の激戰とエキサイトなコートに繰りひろげるであらう、ともあれ女子體育の向上に積極的な指導者見地を持つ鹽原本府學務局長夫人久子氏も本大會の盛況を熱望し、大會當日は自からコートに起ち、始球式を行ひ、若き女性のスポーツ精神に拍車をかけることになつた、なほ二十七日午後五時から本社貴賓室に於いて參加校代表者及び朝鮮軟式庭球聯盟幹部の立會の下に抽籤を行ひ、正式に試合組合せを決定することになつた【寫眞=京畿高女チーム】

神宮奉贊蹴球
出場チーム決定す

神宮奉贊大會蹴球試合出場チームは次の如く決定、組合せ抽籤は來る十月三日午後四時から本府第三會議室で開催される、臨時主將會議席上で行ふ

▲各道對抗……京城(京畿代表)、奉川蹴球團(江原代表)、信川蹴球團(黃海代表)、昌寧蹴球團(慶南代表)、成興蹴球團(成南代表) ▲專門學校……セブランス醫專、大阪豫科、普成專門、▲中等學校……普成中學、中東中學、海州東中學、永生中學

由谷の好投空しく 帝、早に再敗す

六大學リーグ早帝第二回戰は廿六日午後二時五分から帝大先攻で神宮球場に對戰、帝大は敵失に一點を先取して幸先良いスタートを切つたが河合投手三回に崩れて後半由谷の好投空しく連敗した、時間二時十分(球審天知、壘審森田、吉相、山崎)

帝大	100000000	1
早大	00500001A	6

帝 由吉田野光今河山谷
早 本川島村武中宮谷野比田

6A—1

けふの運動

ラグビー 秋季一般リーグ戰第十七日、鐵道局對遞信工場、午後五時卅分、龍山球場

全鮮ゴルフ選手權競技
第一、二日戰績

朝鮮ゴルフ競技聯盟主催全朝鮮ゴルフ選手權競技會第一日豫選(卅六ホール・メダル)第二日第一回、準決勝戰(十八ホール・マッチ)は二十四、五兩日絶好の快晴に惠まれ君子里コースで擧行、參加五十六名で左の八氏が第一日の豫選ラウンドに入選、一回戰、準決勝の結果張秉良氏(京城)徐延植氏(釜山)が廿六日の決勝戰(三十六ホール・マッチ)に進むことになり、インタークラブマッチは京城八六八で快勝した

◇豫選ラウンド入選者 1張秉良(京城)一六九 2徐延植(大邱)一七一 3吳漢泳(京城)一七三 4坂井森之助(京城)一七五 5金爾善(京城)一七九 6谷本彦(釜山)一八〇 7小泉恒(京城)一八〇 8向坂莊吉(大邱)一八二

◇セカンドフライト

1松田德通(一八三) 2小口正(一八四) 3德永漢久(一八四) 4市村英(一八四) 5小日能(一八五) 6G・C ランギヤー(一八五) 7東野太郎(一八六) 8澤山福彌太(一八六)

◇クラブ總計

1京城(八六八) 2大邱(九一二) 3釜山(九二八) 4(九八八)

◇第一回戰(第二日)

▲張秉良1アップ向坂莊吉(十九ホール) ▲坂井森之助2アップ金爾善 ▲谷本彦2エンド1吳漢泳 ▲徐延植3エンド1小泉恒

◇準決勝戰

徐延植4エンド3谷本彦 ▲張秉良3エンド2坂井森之

新しき國民運動
獨逸の勞働奉仕團……(4)……

特典…… 勞働奉仕團に勤務した者の特典は獨逸を脱し新たなる建國に邁進する獨逸ならでは見られない特異性を帶びてゐる、勞働奉仕團員は總ての國家的事業の從事に優先權を有してゐる、殊に官吏の採用には絶對的優先權を有してゐることは刮目すべき事柄である、其他の銀行會社に於ても此等の人々は各部門に亘り指導者たる資格を受け社會的にも獨逸を荷負ふ人々として尊敬を受けてゐる

潔白な人々、末節の爲に熱誠する人々に依る指導は誠に崇拜し逞しき大地にグッと突立ち彼の強健と愛國の血がたぎる頼もしい人々に依る指導に現在獨逸は流れ換へられた、奉仕制の強化と共に社會各部門に亘つてこれ等の人々は增加し確固な獨逸の礎は漸次築かれつゝある

結語…… 以上が獨逸勞働奉仕團の大體である、世界に類を見ない全世界を驚倒せしめたヴェルサイユの平和の強制から脱し敗戰國獨逸には全國民を暗黒の中に引き込んだ絶望の鎖であつた、この暗黒の中に於てミュンヘンの一酒場に結ばれた數人の救國の誓は狂人妄想の業と嘲笑されつゝ同志は同志をよび燎原の火の如く全獨逸に擴大され遂に結實した

全世界たゞ嘆然たる中に僅々十數年にして新興獨逸の姿を示現し舞台は再び一轉して世界大戰前夜のおのゝきを見せてゐる中にあつて獨逸の一擧一動は世界注視の的となつてゐる、この獨逸の強き國民の一團が鍬を肩にシャベルを肩に前へ前へと行進する若き獨逸の勞働奉仕の姿を見逃してはならぬ獨逸に芽生え發達したこの勞働奉仕團は更に獨逸に於て如何に發達し世界に與へる影響は如何なるものであらうか【本稿の資料は主として朝鮮體育協會前田氏が提出された】(をはり)

培材優勝す
全鮮中等蹴球大會

城大豫科主催第十回全鮮中等學校蹴球選手權大會第三日、決勝戰培材對徽文戰は廿六日午後四時十五分より城大豫科球場で李禁九(主審)、趙(副審)、許(副審)三氏審判のもとに徽文先蹴で開始、白兵戰を演じ結局二—一で培材優勝した

培材は開戰劈頭徽文に惱まされ氣擬味、組織的速攻とシユート味であつた培材は十五分過ぎから主導權を握り二—〇で前半をリード、後半に至り培材は稍無氣力なゲームを展開、六分徽文のLF、ゴール直前でのシユートが入り二—一となりゲームは益々白熱化したが培材は更に得點を許さず、よく押切つて榮冠に決定した

培材2 (2—0 / 0—1) 1徽文

【徽文】 計15 4 21、前10 5 1 3 4 7、後 ……
【培材】 計9 1 3 8 14、前5 2 6、後4 1 8

臨時競馬開催

京城秋季競馬八日間に優秀な成績を納めた京城競馬俱樂部では更に臨時競馬を廿八、廿九、十月一、二の四日間新設町馬場で開催することに決定した

道商、高工を屠す
ラグビーリーグ

ラグビー一般リーグ京城高工對京城商業戰は廿六日午後五時十分から龍山ラグビー場で大岡氏主審の下に高工先蹴で開始道商最初見違へるやうな進境を示しヌツクルの不正確、めくらパスに難はあるがフオワードバツクス共に高工を壓し、高工の二ゴールに對し堂々と二ゴール三トライをあげ十九對十を以つて勝つ

道商19 (6—13 / 13—0 / 0—10) 10高工

【道商】FW 川島、倉林、玄、豬潭、木村、世田、湯木、村永、台 HB 山本、小冬 TB 金、野、馬、剛 FB 肖
【高工】FW 尾藤、玉、江原、川嶋、村井、井上、中、黃 HB 石 TB 矢、永 FB 精

野副監督除隊

應召中の殖産銀行庭球部監督野副新介氏は除隊再び庭球界のため盡力されることとなつた

普專立教を破る
籠球選手權準決勝

【東京電話】大日本バスケツトボール協會主催第十八回全日本男子綜合籠球選手權大會第三日は二十五日午後五時から國民體育館において普成專門對立教大學準決勝戰を擧行したが結局四十二對四十で普專勝つ、成績左の通り

▲準決勝

普專42 (二四—一九 / 一八—二一) 40立教 (審判、田中、馬場)

	普專	立教
得點	四二	四〇
反則	九	八
FG	一九	一八
FT	四	四

京都帝大53 (二二—一二 / 三一—一九) 31ノクラブ

日本陸上競技選手權大會
第二日の戰績

【甲子園電話】第二十五回日本陸上競技選手權大會第二日は二十五日午前十時十五分から甲子園南運動場で擧行

▲砲丸投決勝 一、宮崎榮仁(三商大豫)四十米三〇

▲走高跳決勝 四、朴幹圭(京城帝大)

▲女子走高跳 一、有永喜代子(中京女專校)一米五一

▲八百米決勝 一、大森伊三治(明大)一分五八秒七 二、勝亦(文理大) 三、洪顯文(普專)

本社取扱獻金

傷病兵慰問金
(九月二十二日扱)

一、金拾圓八拾六錢也 全南靈岩郡鶴山公立小學校兒童 鶴山青年團一同

日計金拾圓八拾六錢也
累計一、金七萬九千二百十三圓五十七錢也

國防獻金

累計一、金四萬九千四百九十八圓三錢也
總計一、金十二萬八千六百八十一圓四十錢也

眞鍮食器を獻納

京城鍾路六ノ二〇一私立光信學院長崔昌銓さん外四名は自宅の眞鍮食器四十一組(價格五十四圓)を取纒め廿六日朝東大門署を訪れ「何かお役に立て下さい」と申出たので、同署で替換金國防獻金することになつた

愈々最後?新本五十錢均一

この大特賣短期二週間限り日延べなし

著者	書名	定價	送
倉田白峯	日本全國神社物語	二、五〇	14
德岡保三	大日本王道論	一、五〇	14
岸一太	眞の日本精神外一冊	二、一〇	14
寺島征史	日本民族の科學的優秀性	二、五〇	12
松岡洋右	昭和維新	一、五〇	12
能勢久雄	戰時常識讀本	二、八〇	12
會田聽	資源開發北支讀本	一、〇〇	12
松平道雄	戰爭と科學	一、五〇	12
茂森唯士	風雲滿ソ國境他	二、二〇	14
小林知治	爆彈北支を語る他	二、二〇	14
須山卓	亞細亞民族研究	一、五〇	12
勝田克郎	歐洲政局の不安	一、五〇	12
賀來敏夫	赤裸の支那	一、五〇	12
昇曙夢	謎のロシア	一、五〇	12
福堂成彌	農村自救論外一冊	二、〇〇	14
有馬賴寧	農村問題の知識	一、五〇	12
藤岡啓	戰時經濟統制と其前途	一、五〇	14
塚田一甫	戰時財政と金融統制	一、五〇	14
木村孫八郎	戰時體制下の景氣觀	一、五〇	14
尾山萬次郎	法律問答詳解	二、五〇	12
岩崎法學士	家主地主の權利保護策	一、五〇	12
新案考匠	特許の受け方	一、五〇	12
六法ニ依ル	諸願届書式大成	一、五〇	12
中村法學士	有効な證書書方	二、〇〇	14
政治法律	國民知識寶典	一、五〇	12
岩崎高敏	市町村會議員必携	一、七〇	12
幸田露伴	洗心錄	一、五〇	12
鷹川忠雄	意義ある生活	二、〇〇	12
淺野彌太郎	新しき青年の書	二、〇〇	14
同	希望に輝く道へ	二、〇〇	14
生島隆一	正しき人の道	一、五〇	14
同	青年よ希望持て	一、五〇	12
修養學習	現代青年讀本	一、五〇	12
中井修	人生と成功	二、〇〇	12
生島隆一	青年立志の礎	二、〇〇	12
鷹川忠雄	青年と修養	二、〇〇	12
生島隆一	人になるまで	二、〇〇	12
前波仲子	上に立つ人の書	一、五〇	12
井上加眞	修養自己の爲めに	一、〇〇	12
青年修養會	偉人の青年時代	一、八〇	14
小林鶯里	英傑豐臣秀吉傳	一、二〇	14
同	名將眞田幸村	一、二〇	14
同	志士高山彦九郎	一、二〇	14
中川修	世界偉人言行錄	二、〇〇	12
福田正夫	土の聖者尊德	一、五〇	12
同	フイリツプス・ブルツクス傳	一、六〇	14
講道館流圖解	柔道修練法	二、五〇	14
岡尾踊心	寫眞説明柔道入門	一、二〇	10
服部興剛	柔道新教範	一、二〇	10
同	劍道新教範	一、二〇	10
辯論研究會	祝賀弔祭演説辭典	一、五〇	12
戰時下の	式辭挨拶手紙範本	一、五〇	12
	五分間式辭と卓上演説	一、五〇	10
道重信教	人生を歩み行く道	二、〇〇	14
中野松堂	信仰生活大悲	二、〇〇	12
釋宗演	叩けよ開かれん	一、八〇	14
淺野彌太郎	趣味の哲學	二、〇〇	12
岡宮英宗	禪とは是ぢや	二、〇〇	12
梶天眞	心靈現象と死後の生活	一、七〇	12
岡宮英宗	裸體の光明	一、五〇	12
藤森順生	くる者の惱み	一、五〇	12
岡宮英宗	碧巖錄講話	一、八〇	14
米樹庵柳莊	修養菜根譚講話	二、〇〇	14
佛教年鑑社	佛教大學講座	一、五〇	12
聖典刊行會	眞宗聖典	一、二〇	12
同	日蓮宗聖典	一、二〇	12
三井晶史	新譯大品般若經	一、八〇	12
後藤大用	禪の新講話	一、八〇	12
落合寅平他	歎異鈔新講話	一、五〇	12
和田健爾	般若心經講義	一、八〇	12
宮裡祖泰	澤庵禪師法語集	一、〇〇	12
同	白隱禪師法語集	一、〇〇	12
同	一休禪師法語集	一、〇〇	12
松林一亭	一休の人生觀	一、五〇	14
倉光大愚	仙崖和尚逸話	一、二〇	12
宮島蓬洲	續・禪に生くる	一、五〇	12
二西洞學人	神様の戸籍調べ	一、五〇	12
醍醐惠端	佛樣の戸籍調べ	一、五〇	12
高水龍山	日蓮聖人の生涯	一、五〇	14
江守錄輔	觀音籤新釋	一、五〇	12
笹本重雄	イエス傳	一、二〇	12
峠上博	もの知り百科事典	二、四〇	14
志田義秀	精解漢和新辭典	一、五〇	9
酒井欽彦	ペン字入實用新辭典	二、五〇	9
有馬龍政	音韻索引新辭林	一、五〇	9
植松安	堅實用いろは新辭典	一、八〇	12
新語研究會	現代常識新語辭典	二、〇〇	9
中山博士	和英併用新式辭典	二、〇〇	9
藤村作	便利重寶辭典	二、五〇	10
土橋文夫	小學全科主要辭典	一、五〇	14
英語入	世界人名地名辭典	一、三〇	12
岡田實麿	最新英和辭典	一、五〇	9
英語學會	自習英語學び方	一、五〇	12
辻茂雄	英文法の學び方	一、五〇	10
同	英作文の學び方	一、五〇	10
田島實	自修獨逸語文法入門	一、五〇	12
鵜飼太郎	支那語の學び方	一、八〇	12
坂井仁和	初等滿洲語入門	二、〇〇	14
研數學館	圖解初等數學全書	一、五〇	14
齋藤繁	商業算術讀本	一、五〇	12
重要問題	算術學び方解方	一、一〇	12
山崎猛一	中學一年の代數	一、五〇	12
同	中學二年の代數	一、〇〇	12
宮本軍次	最新珠算の詳解	一、〇〇	14
高木彌三郎	最新速記術講義	二、五〇	14
清水狂風	記憶力增進法	一、三〇	10
横道速成	中學講義錄	三、〇〇	14
青年學校	各科目教授訓練	二、五〇	10
奈良益次郎	鐵道旅行案內辭典上	一、八〇	14
同	鐵道旅行案內辭典下	一、八〇	14
瀧本二郎	米國漫遊留學案內	三、八〇	14
油谷吉五郎	巡查看守試驗	八〇	12
松原寬	哲學入門の知識	一、五〇	12
菊地傳太郎	機械製圖入門	一、七〇	12
同	旋盤工作法入門	一、七〇	12
横田清明	機械工學の知識	一、二〇	12
田山工學士	圖解一般發動機學	一、二〇	12
石井工學士	化學工業の知識	一、二〇	12
井口泰久	工業數學便覧	二、五〇	14
樋口紋太	化學工藝品製造法	三、〇〇	14
家庭副業	工業品製造法	一、二〇	12
關口工學士	電氣學の知識	一、二〇	12
野口義郎	電氣工學の知識	一、二〇	12
山田工學士	圖解自動車精解	一、五〇	12
奥中恒一	ラヂオ原理組立	一、五〇	10
同	ラヂオ受信機製作	一、五〇	12
山本忠興監	やさしいラヂオの組立圖解	一、〇〇	10
曾山新平	住宅建築構造圖解	二、五〇	14
同	室內設備構造圖解	二、五〇	14
同	臺所浴室便所設備	二、〇〇	14
建築畫報社	住宅模範設計圖	一、七〇	12
近藤胤一	建築設計便覧	一、二〇	12
工業研究會	建築學問答	一、〇〇	14
戸倉英一郎	室內の改造と費用の計算	二、五〇	14
吉田友三郎	圖解測量便覧	二、〇〇	14
伊藤滋郎	實地土木測量法	二、〇〇	14
湯川嚴	最新製圖設計法	一、二〇	10
瓜生工學士	鐵筋コンクリート計算法	三、〇〇	10
笛木謙治	新譯古事記	三、〇〇	10
佐藤一三	日本和歌史講義	二、二〇	14
橘文七	支那文學史講義	二、八〇	14
山口愛川	新譯源氏物語	二、五〇	14
松村英一	新譯萬葉集上	一、八〇	12
同	新譯萬葉集下	一、八〇	12
賴山陽原著	邦文日本外史上	一、七〇	14
同	邦文日本外史中	一、七〇	14
同	邦文日本外史下	一、七〇	14
宮島新三郎	短篇小説新研究	一、二〇	10
谷崎精二	文學の諸問題	一、三〇	12
高木尚介	文章作る時これは便利	一、八〇	12
湯川彰	小説の作り方	一、二〇	9
井土霞山	新漢詩作法	二、〇〇	10
內田音吉	支那女流詩講	一、八〇	14
四宮月洲	詩吟吟じ方	一、〇〇	12
田中仙山	近代詩の作法	一、五〇	12
松村英一	現代短歌辭典	一、五〇	12
窪田空穗	短歌隨見	一、〇〇	14
小泉苳三	くさふじ歌集	一、五〇	12
若山牧水	短歌作法	一、〇〇	12
黑澤隆信	芭蕉の歩んだ道	一、五〇	12
同	一茶俳句研究	一、五〇	12
內藤鳴雪	俳句作方味ひ方	一、五〇	10
高濱虚子	俳句入門	一、五〇	10
寒川鼠骨	俳句歳事記大觀	一、五〇	12
武藤直治	夜明け前の作者	一、五〇	12
井泉水外	旅窓讀本二冊組	二、〇〇	14
佐藤春夫	永井荷風讀本	一、五〇	14
杉浦博士	赤色診療簿	一、五〇	12
太宰施門	研究隨筆瑪爾樹	二、〇〇	14
內田百閒	百閒隨筆第一回	一、五〇	14
同	百閒隨筆第二回	一、五〇	14
川上漸	寒燈	二、〇〇	12
津輕照子	手かゞみ	一、八〇	12
前田夕暮	散文集顯花植物	二、〇〇	14
藤田進一郎	隨筆時代を歩む	一、五〇	14
吉安碧天	隨筆ひつくり返す	三、〇〇	14
河井醉茗	隨筆南窓	一、五〇	12
木村錦花	隨筆三角の雪	一、八〇	14
浦本浙潮	漫筆七部集	二、〇〇	14
上村觀光	鑑定秘訣陶磁器考	一、五〇	14
初心者の爲	寫生と挿畫描方	一、五〇	9
十時惟臣	圖案と文字	一、五〇	9
獨立美術	井上長三郎畫集	一、七〇	12
原浩三	日本好色美術史	二、〇〇	14
高村光太郎	續ロダンの言葉	一、〇〇	12
耿磨・英泉	浮世繪美人卅二枚一組	一、二〇	6
圖案研究會	カツト圖案文字	三、二〇	12
國府田範造	工藝百科大圖鑑二册	一、七〇	14
懸賞入選	工藝意匠圖案集	二、〇〇	12
書畫骨董及	趣味の書畫骨董	二、〇〇	14
的場標溪	古今刀劍便覧	一、五〇	14
美術俱樂部	價格入刀劍番附	一、〇〇	9
入澤昕江	和漢書道講話	三、〇〇	14
前田默鳳	眞行草字鑑	二、〇〇	10
日下部鳴鶴	行草千字文二册	一、五〇	12
赤谷碧雲	書方註解書道寶典	一、五〇	14
向陽書二册	楷書草書百字文	一、五〇	10
三册一組	意匠文字手本	一、五〇	10
池田宙堂	最新書道法帖	一、五〇	10
鈴木香雨	圖解說明書道通解	二、二〇	14
石川雅山	毛筆ペン書道教典	二、〇〇	12
井上千圃	五體字崩し辭典	一、五〇	12
香川松石	圖解三體千字文	二、二〇	14
石川雅山	ペン字高速度上達	一、二〇	12
手紙作百科	書翰文講話文範	二、五〇	14
商業學會	商業書翰文作方	一、五〇	12
相澤春洋	ペン青年書翰文	一、四〇	12
同	ペン女子書翰文	一、四〇	12
池田宙堂	ペンはがき書方	一、四〇	10
祝賀弔祭	改つた手紙挨拶仕方	二、〇〇	14
一ヶ年應用	手紙作方百科辭典	二、五〇	12
佐山順吉	ペン字入書翰新辭典	一、五〇	10
福本福三	生糸と人絹の基礎知識	一、五〇	12
濱野恭平	綿糸と綿布の基礎知識	一、五〇	12
松尾五郎	株式相場實戰術	一、五〇	12
富有價證券	公債社債株式投資	一、八〇	14
鈴木勉	投資貯金利殖の書	一、二〇	12
太田黑敬男	銀行金融の知識	一、八〇	12
服部文四郎	貨幣の知識	一、八〇	12
小資本成功	開業案內二百種	一、五〇	12
有望確實な	副業案內三百種	一、五〇	12
加藤美侖	金錢活用安全利殖	一、二〇	10
芳野國雄	簿記と會計知識	一、五〇	12
草間德治	增收農作物一ヶ年	三、五〇	14
一條仁	實驗養兎法	一、二〇	12
伊藤東一	肥料の買方使方	一、五〇	12
安達正博	球根草花作り方	一、五〇	12
加藤行作	果樹小果樹栽培	一、七〇	12
同	和洋蔬菜の栽培	一、七〇	12
同	庭木盆栽と高山草木	一、七〇	12
石井勇義	最新盆栽の仕立方	一、五〇	12
伊庭孝	音樂讀本	二、五〇	12
田邊尚雄	レコード名曲解說	一、五〇	12
宮田東峰	ハモニカ新奏法	一、〇〇	14
富貴庵旭亭	池坊流生花手引	一、五〇	12
作法研究會	禮儀作法一般心得	一、五〇	12
小島鋼青會	趣味小鳥の飼方	一、五〇	9
高橋鬼川	趣味釣魚十二ケ月	一、八〇	12
長田進	スキーの書二册組	一、八〇	14
綠川潤	寫眞秘訣カメラ讀本	一、五〇	14
永田憲健	寫眞うつし方入門	一、五〇	12
日附なし	自由寫眞家日記	一、五〇	14
一九三八年	寫眞家日記	一、八〇	14
ジヨンス	私のゴルフ	二、〇〇	14
本因坊秀哉	詳解素人碁鑑上	二、〇〇	12
同	詳解素人碁鑑下	二、〇〇	12
鈴木七段	圍碁死活と定石圖解	一、五〇	12
雁金八段	置碁秘傳	一、五〇	10
土居八段	將棋必勝新定跡	一、八〇	14
佐藤進一	神仙不老強精秘術	一、五〇	12
森原醫博	家庭療病寶典	三、〇〇	12
堀越醫博	お灸の新療法	一、五〇	12
藤野醫治	皇漢藥醫方詳解	二、〇〇	12
貝原益軒	養生訓	一、五〇	12
齋藤博士	健腦回春法	一、〇〇	10
青木信一	藥用植物治療法	一、五〇	9
高良武久	性格的治療法	一、五〇	10
堀內醫博	胃腸病全書	一、八〇	12
朝岡醫博	神經衰弱療法全書	二、五〇	14
岡本孝	小兒病看護秘訣	二、五〇	12
久保田平治	寫眞圖識性病篇	二、〇〇	14
若き男女と	夫婦性知識三册組	二、八〇	10
加藤美侖	性愛秘訣男女衞生	一、二〇	12
長濱・石崎	男女性典	二、〇〇	14
運氣判斷	易學百科全書	一、五〇	14
高島研究會	易の神秘	一、五〇	12
人相研究會	人相の神秘	一、二〇	9
骨相研究會	骨相の神秘	一、二〇	9
岡本榮龍	九星と運命神秘	一、二〇	9
大隈博誠	名前附け方手引	一、五〇	12
龜田壹弘	名は運命を語る	一、五〇	12
前島熊吉	手相學と指紋	三、〇〇	14
相學	墨色運命判斷	一、五〇	10
松平・本間	地相家相店相方鑑	一、五〇	12
村田天然	墓相と家運研究	一、二〇	12
兒童文庫	童話・兒童劇集	一、〇〇	14
神崎清	愛兒文藝綠の教室	一、五〇	14
木村毅	土曜日の晩に	一、五〇	14
松原至大	大事な小路	一、五〇	14
植田均	元祿忠臣藏	二、〇〇	14
神田伯山	清水次郎長外一册	一、八〇	12
栗島狹衣	松五郎捕物帖	一、八〇	14
同	文吉捕物帖	一、五〇	14
邦枝完二	お傳地獄	一、五〇	14
同	お傳情史	一、五〇	14
同	江戸役者	一、五〇	14
同	浮名三味線	一、五〇	14
芥川龍之介	煙草と惡魔外十四	一、五〇	14
菊池寬	恩讐の彼方に外	一、五〇	14
井上吉次郎	大小說紅蓮三昧	一、五〇	12
岡本綺堂	おばけ師匠外	一、〇〇	12
半七捕物帖	一ツ目小僧外	一、〇〇	12
岡本綺堂	半鐘の怪外	一、〇〇	12
半七捕物帖	海坊主外	一、〇〇	12
岡本綺堂	雷獸と蛇外	一、〇〇	12
宇野浩二	短篇集子の來歷	一、五〇	14
泉一郎譯	強迫の戀文	一、五〇	14
寺田鼎譯	礫石莊殺人事件	一、八〇	14
丹いね子	男讀むべからず	一、五〇	12
ゆもあ說物	百貨店漂流記	一、五〇	12
淺川支耳	支那獵奇秘話	三、〇〇	14
博潮社	桃色獵奇探偵實話	一、五〇	12
同	名探偵捕物實話	一、五〇	12

非常急告

諸物價暴騰の渦巻く中に、滿天下の讚!此の原價無視の新本五十錢均一も愈々いつ迄續く?敢然ガン張り通した我社の犧牲奉仕も是が最後となるではなからうか。見逃す勿れ今が絶好のチャンス!お買時!!三册以上は代金引換大歡迎、ハガキ一枚でスグ送本す。何卒送料御加算の上、郵券代用も結構。其他振替小爲替、直接東京神田神保町讀書新聞社特賣部へ至急御注文願ふ。

東京神田神保町一ノ三〇
讀書新聞社特賣部
電話神田四七二七番 振替東京三三〇七番

MARUZEN MARUZEN MARUZEN MARUZEN MARUZEN MARUZEN MARUZEN

純國産の新鋭機 マルゼン計算機

計算事務の簡捷化は——

操作簡單、性能優秀な本機の備付で實現される。操作は至つて簡單、文所に煩雜な計算事務が解決。

14桁型 16桁型 18桁型 20桁型

詳細目錄 贈呈

京城府本町二丁目
丸善株式會社京城支店
電話本局(2)代表六一四一番 六一四六番
振替貯金口座京城三四八番

武田發賣

キミヅ・胸やけ・胃痛に
ノルモザン錠
制酸と鎭痛 胃酸過多の治療

正式 國旗
一切附屬品 製造卸商
大久保眞敏國旗部
京城黄金町三 電本(2)二一一四番

京城府西小門町
田中丸病院
普通病室及隔離病室ノ設備有リ
電話光化門(3)八八、一二三六八番

結婚 適齡期の男女に急告!
戰時下の理想的結婚式と良縁の記事發表
婦人俱樂部 十月特大號の特選結婚記事
○戰時下の模範的結婚式畫報
○花嫁花婿候補者の對談會
○職場から見出され良縁を得た娘の實話
○よき嫁に惠まれた姑の喜び
○花嫁を待つ滿洲移民村訪問
大評判 お早く

家庭

生活様式の再検討 (2)

居室の巻

衛生的なオンドル

冬季間の燃料費は三分の一

京城公立職業學校長　赤堀董氏談

夏は 涼しく冬暖く住むにはどうすればいいか、これに經濟の問題を考慮して朝鮮での住宅樣式をどういふ風に改善したら合理的かといふ先づ第一に擧げられるのは暖房とオンドルの問題でせう

日本間は日本人にとってこの上ない安息所ではありますが[illegible]

先づ オンドルの缺點[illegible]

お掃除も簡單ですから非常に衛生的です、お次にまたオンドルがどんなに經濟的かといふ點から申しますと、私の經驗によりますと、日本間に一つのストーヴに使ふ石炭でオンドル一間と風呂をひとつをわかすことが出來ます、實に冬の長い間オンドルは日本間の三分の一の費用ですむのですからこれ程經濟なものはありません
▽……

今年 のやうに石炭がうんと騰貴して、昨年十八圓したものが今年はすでに二十八九圓を示してゐるといふ有樣ですから、ストーヴを焚く部屋をひとつ今からオンドルに改められるのはどうでせうか、私は是非おすゝめしたいと思ひます。焚き口がこしらへられる部屋なら造作なく出來ます、では日本間をオンドルに築き直すにはどの位の費用がかゝるかと云ひますと、これは私の學校で昨年現にやってみたのですが、六疊一間では約六十圓、古疊が十圓に賣れるとして五十圓で出來るわけです

尤も 今年は諸材料も大部騰貴してゐますから五十圓では難しいでせうが、とにかく容易に築き直せます、日本間をオンドルに直しますと、從來の純朝鮮式のオンドルのやうな狹い窮屈な思ひをしなくてもよく、また空氣の流通もこの上もないのですから正に理想的な部屋が出來上るわけです

豆知識

文明國の結核の死亡率はイギリス、ウエールスでは人口百萬につき一九三七年には六九二、一九三五年には七一八になってゐます

事變以來增えた花嫁さん貸衣裳

京城では割合利用されぬ

✿ 時局下の國民に節約々々と呼ばれてゐるこの時節柄、[illegible]貸衣裳の花嫁、どうでせうか、最近の京城の實狀、どうでせうか

✿ 貸衣裳屋をちょっとのぞいて、京城本町通の貸衣裳屋の話をきくと次の通り

一たしかに一 此度の事變に入りましてから當方へ貸衣裳を借りに來られる方が多くなりました、しかしそれも事變前に衣裳を新調しようと思って居られました方が借りて行きますし、また借りに來られる方が多く、また貸衣裳で式を擧げられやうと思って居られました方はどなたか身内の方がお知合ひの方の嫁[illegible]衣裳を貸して頂いて間に合はさうとされるお嬢さん方も又相當に增えてゐるやうですから結局貸衣裳で式を擧げられる方が增へて來たといひましてもさう大して增へてゐるのではありません

一まあ事變一 前よりも幾分かは增へてゐるでせう、一體に朝鮮といふ所は内地とちがひまして官吏さんが多いところでございますので、何といひますか官吏の體面といひますか、[illegible]借りるといふことを一種の恥辱と思ってゐる方が多いのではないかと思ひます、之など大きな間違ひではないでせうか、それよりももう一歩大きな眼で現今の時勢を御覽になればそのやうな體た見榮は絶對に愼めて、花嫁の衣裳は一生に一度使ってしまへばそれでもう二度と着ることがないのですから

一花嫁の衣一 裳にかけるだけの費用がありましたら時節柄これを貸衣裳でおすましになり後に殘った御費用は嫁いだ先に行ってから必要な實用品や普段着の一枚でも多く作って持って行かれるか、または國防獻金にするのもいいのではないでせうか

一貸衣裳と一 いっても勿論花嫁衣裳だけではありませんのでどんな形式でお客に貸してゐるかを調べてみませう花嫁の場合にしろその他の和服の場合にしろこちらでは服裝を揃へて足袋だけはげばそれでよろしい程までに揃ひますと長襦袢から赤の長襦袢、之には源氏襟といふ白のかへ襟がつき次に白の下着で正式にはまたその上に赤の下着を着るのですが、之は花嫁を徒らにきつがらせ、重がらせるので、もうずっと前から略になってゐます

一その上が一 振袖なのですが一部の物堅い方や非常に伎固な方は止め袖が用ひられてゐますそれから衣裳屋で間に合ふものといひますと、赤房付の末廣、帶上げ、帶締め、垂らし帶の小物、角かくしなどは美容院の方で用意してありませう、衣裳の貸賃はそれこそピンからキリまであって八圓から三十五圓位まで綿服は二圓五十錢から五圓まで

私の隨想

御面會報告書

商業會議所京城支社長夫人　山本千代子

【此間南總督に御面會なさった相ですが】えゝ單なる京城在住の一内地婦人が平生考へてゐる當然の事をきいて下さると仰有ったのです、民衆の聲をそれも婦人の聲をです。我等の總督は國民に語る政治家でしたね。【何からお話しなさいましたか】第一に住宅難です。此頃の住宅の拂底はひどいでせう。内地から來て家が空くまで一ケ月以上も旅館住居を餘儀なくされる人達の事御承知でした。近代式を誇るアパートも狹い上に高いし、京城のよい場所は外人の家かお役人の官舍でせう。時には反感も持ちますって申上げたら笑っていらっしゃいました。【二番目にはどんな事でしたか】私達の消費する反物が運賃と税金の爲に内地より高い事です。品數も少いのに二重に損ですから、殊に内地へ歸る序に少しづつ仕入れますって正直にお話致しましたら、朝鮮服なら一揃五圓五十錢で間に合ふのに、何故朝鮮服を着ないかとおっしゃいました。私は家では朝鮮服も着ますが、外出の際にも大手をふって朝鮮服で歩く爲には朝鮮語を少しものにしてからでないと實際上當惑することが多いのです。【次には】朝鮮米は美味しいけれど野菜が馬鈴薯で不味いこと、近頃は一坪菜園の素人栽培でも隨分の足し前として居ること。全く新鮮な青物のふんだんにある内地が戀しいです。段々した大根、青菜、キャベツ、茄子、胡瓜――私内地へ歸るとよく八百屋の前でじっと立って眺めるのですよ【お話はそれ丈でしたか】最後にコドモ達の試驗地獄を何とかして頂き度いとお願致しました。毎年何萬といふコドモ達、親達、先生達の苦しむのは、試驗地獄なんて言葉の存在は現代の恥辱ですもの。四月に學制大改革を斷行なさった南さんが、此の恥辱を放って置きになるって法はありませんね。【其日の南總督の御召物は】白絣に滲み出た御召物でしたが、その鼠色の好い顔、特異な眉、豊かな耳に、寛容と氣魄と温情と決斷とが溢れて見えました

毛織物

生地を傷めぬ洗濯の仕上

毛 織に就て申上げますと毛の成分に硫黄、樹脂、有機酸等を含んでゐますので、硫黄が洗濯の際石鹸中のアルカリとの反應作用によって更に硫黄を增す爲黄ばんで參ります、また毛質中の脂肪分がアルカリに溶けて硬質となるため光澤を失ひ表面が粗硬となります故、毛織の洗濯には特に良質の石鹸を選ぶやうにしていたゞきたいと思ひます
×……

先 づ微温湯一升に良質石鹸茶匙五杯、圓砂茶匙三杯をよく溶し泡立て、浸し其中で輕く揉み洗ひ致します、次は水洗ぎを充分にし最後に微温湯一升にグリセリン五、六滴、硼酸四、五滴入れた中に五分程浸して仕上げますと手觸りも光澤も失はれません、但し淡色の場合は初めの洗ひの際に醋酸を入れて色留めして洗濯致します、洗濯液の温度は最後まで一定しませんといけません、特に冬等は熱く沸した湯に殺し手を入れて熱いのでびっくりしていきなり氷のやうな水を上から入れる、そんな事をして居りますと折角汚れは落ちてもつまって頭の通らない物が出來上ってしまひます
×……

一 すした事ですが要心していただきたい事です、白の黄色くなったものは漂白します、漂白液は亞硫酸曹達二杯又はハイドロサルハイド茶匙三杯を熱湯一升に溶しこの中へ十分程つけ、次に微温湯一升に硼酸七、八入れた液に十分程浸して後數回清水洗ぎし綺麗になったら乾します、仕上げは生乾きの時アイロンを掛けますが糸のずれて細くなったものはアイロンに依らず湯伸しにして皺を伸ばし糸を整はせます（京城女子技藝學校山田フタバ子先生談）

美人の資格なし

口臭と黒い歯

滑らかな愛嬌は口もとから

どんなに 美しく粧ふても、口臭や黒い歯をさらされては興ざめがしませう。それほど、近頃の美の標準として清潔で美しい歯が重要性を持ってゐます
×……
口臭は胃腸病、肺病、肝臓病等の病人には殊にひどいが、これはその病氣を癒さないと完全に防ぐことが出來ない、蟲歯の人や齒齦が腐れて膿の出て來る歯槽膿漏などもある程度迄は臭みを防げるが、やはり病氣を癒すのが先決です
×……

歯を黒く してゐるのは歯石と云って硬くこびりついてゐる汚れの溜りですが、これなどをとるために粗惡な強い粉歯磨などでごしごしやるのは歯質をいため、琺瑯質を磨滅させて冷たい水や湯がしみて困るやうなことになる。又、美人藥へで稀鹽酸やオキシフルなどを濫用するのも歯をいためるもとです
×……

上手な歯 のみがき方は、歯ブラシで歯のギザギザのあるものを選び、良質の歯磨で上下にみがき、不潔になり易い歯の裏、歯と歯の間、奥歯の周圍、奥歯の咬合面などは特に念入りにすること。歯石は容易にとれないので歯科醫にとって貰ふと一番便利です、この部分に黴菌が溜まり易く、そこから歯や歯根が冒されて行くことを忘れてはならない。異に齒齦がたまった位ならばヨードチンキを脱脂綿につけて擦れば傷めずに除れます、又、飴ものとか極く甘い菓子などを食べたあとは茶や水で口中をすゝぎませう（中山愛子）

家庭メモ

秋茄子の一夜漬

材料　秋茄子十個、芥子粉、鹽、醤油

拵へ方　これは普通の茄子漬とちがって一晩で風味よく頂ける極めて簡單なやり方です

秋茄子を縦四つ割りにし、切ったはしから直ぐ芥子粉をふりまぶして置き、それを深目の丼に入れて平らにし、上から醤油をひたひた位（多過ぎぬこと）に注して茄子が浮かぬやうに落し蓋をしてから重石をしておくと、翌日は實に風味よく漬かってゐます、この漬汁は二、三回利用出來るし、最後は鹽漬茄子の補へあけると鹽漬の色と味を良くします

一分間講座

藥品の巻 家庭藥の中にチンキと名のついたものがあるのをご存じでせう、チンキは正しくはテインキで、これはチンクチュアの略語です、それをチンキと訛って呼び、丁幾の當字を用ひたりします。チンキといふのは藥品をアルコールに溶かして、その藥品のエキスをアルコールに滲出させたものをいひます例へば沃度をアルコールに溶かしたものをヨードチンキ、もしくはヨヂウムチンキと稱へるのはその類です

當代一流 將棋勝繼

【第七局】

香落　上手　△六段　平野信助
先　▲四段　市川一郎

（圖は前回▲九四香迄の局面）

△九一歩 2　▲六八銀 22　△六四銀　▲八六馬　△一五歩 12　▲七七馬 6　△二四銀　▲四四馬 9　△三五銀 4　▲四五馬　△三六銀　▲同角　△同香

（持時間各七時間）
累計　平野氏　四時間二十分
　　　市川氏　五時間二十二分

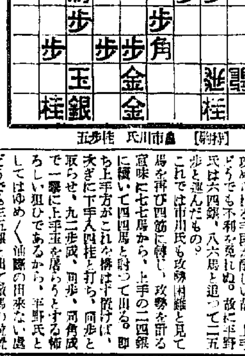

觀戰記

六段　飯塚勘一郎

一刀、一撃の快味

上手駒損でも必至の三六銀

此一戰はまさしく豫想通り、双方必死の揉み合ひとなって、一擧一討の餘裕もなく、互にまなじりを決して相爭ふ樣は、最近の豪華版である。さて平野氏が敵の強襲九四歩に、先づ九一歩と受けたは當然で、例へ敵に早い攻撃手段があったと假定しても、一手勝ちを豫想せぬ限り、敵に九二歩成と無條件で成らす事は絶對にない。そこで市川氏も六八銀と玉側を厚くしたのは誰い好手で、敵の五七歩成（馬の位置を狙った強手）を豫防し、その他、種々味はふべき含みがある。上手方も斷乎敵に手堅い延びをされては最も嫌やいよいよ長期抗戰の形勢に移らざるを得なくなったので、即ち次ぎの六四銀がそれで、此處を直後二五歩なら、二金の時四一桂成とされて上手方面白くない。尚上手六二金の手で五三同香と桂を取られ、次ぎに九六香と二枚香で攻められる手段が嫌やしい故、上手どうでも不利を免れぬ。故に平野氏は六四銀、八六馬と追って二五歩と逃んだもの。これでは市川氏も攻勢困難と見て馬を再び四筋に轉じ、攻勢を計る意味に七七馬から、上手の二四銀に續いて四四馬と待って出る。即ち上手方がこれを構はず捨てば、次ぎに下手八四桂と打ち、同歩と取らせ、九二歩成、同歩、同角成で一擧に上手玉を屠らうとする怖ろしい狙ひであるから、平野氏としてはゆめゆめ油斷の出來ない處、どうでも三五銀と出て敵馬の位置を變へないことには、自玉の退路を扼されてゐて、甚だ危險極まりない。平野氏が敵に八四桂と打つ餘裕を與へず三五銀と出れば、市川氏も「萬事承知」の四五馬で、敵飛に當て、先ん取る。これに對し上手三六銀の手で、三六歩なら三四歩と打たれ、銀取り香取りとなって、これは問題にならないから無理のやうでも四七の角を抜く方針を取ったのは賢明で、よく大局を觀破した着手であったし、恐らくこれは二五歩と取る時からの腹案でもあったらう。

嶋谷汽船出帆
朝鮮郵船定期仁川出帆
嶋谷汽船株式會社

大阪商船出帆
大阪商船株式會社　京城支店　電話本局(2)一〇三二〇
國際運輸會社
北鮮商船組　仁川　慶田組　釜山　釜山商船組
ジャパンツーリストビューロー

沿岸航路出帆
近海郵船仁川出帆
朝鮮運送株式會社　仁川支店回漕部

内鮮優秀連絡船

[illegible]

スリル―北城碑峰にて―

京城〜清津
飛ぶよエムボイ
空の旅僅か三時間足らず
北鮮の利益は莫大

【清津】待望の京城清津間連絡飛行がいよ〳〵日本航空輸送會社により來る十月一日から開始され、旅客八人乘りのエムボイ機が毎日一往復、片道三時間半で飛ぶとの報は清津を夢の國に捲き込んだ、現在の列車による所要時間十六時間に比較すれば五分の一足らずの短時間で兩地が結ばれるわけで京城との交渉がます〳〵緊密の度を加へつゝあるとき連絡飛行の實施によつて北鮮の受ける利便は想像以上に大きいものがあらう、殊にこれによつて現在滿洲國の京清津空路も連絡に改善されるであらうし、日本海航路に新次機種の就航を見、十月からこれまた實施と決定した京城清津間直通列車の一本が發足などと相俟つて北鮮の中心地清津は海陸空交通の要衝に立ち、名實共に時代の檜舞臺にのし上つて來た、なほ日本空輸では連絡開始と同時に清津支所を設置することになり、近日中に所員七名が來任する

戰傷勇士へ力作を贈る
宋壽伯の赤誠

【清州】苦學して成功した若き書家宋壽伯君は職場で傷つき第一線を退いて療養中の傷痍軍人を慰問すべく力作の『錦州風景』『滿洲神社境内』『田園風景』の三點を北鮮病院へ贈りたいと廿三日忠北道軍事援護聯盟へ寄託して來たが同聯盟當事者は感激し強化週間實施を控へ同君のこの赤誠に感動してゐる

合百師泣面に蜂

【仁川】合百師又も捕まる　京城府上往十里一七〇製粉業某は去る五月ごろ所用のため來仁し西京町二〇九松竹旅館に投宿し大阪期米を一圓三、四十圓で合百賭博をなし三百圓ばかり損した事實を仁川署に探知されこの程取調べを受けた、賭場で二日間賭博作業をなして受けた貯金五百四十圓を途中このおめでたに遭つたもので係員の親切に感泣してゐる

華川の射撃會

【華川】郡聯合青年團並に在郷軍人分會では去る廿一日邑内射擊場で秋季射擊大會を舉行、入賞者左の通り
▲郡聯合會員　1文丰仁、2朴炳煥3吉富進、4洪淳寬、5中村孝▲分會員　1吉富進、2中村孝、3嶋山小十郎、4中尾正一、5石丸亭一▲來賓　1金東和、2洪榮善、3張東地

水原署でも

【水原】郡聯合射擊會は廿二日午前九時から郡内各射擊場で舉行、終了後は府内の野菜を催し午後六時盛會裡に散會した、成績左の通り
▲合郡戰點射擊　1島山駐在所2邑店駐在所、3留置場、會計室▲署員　1四四點中村部長、2四一點文炳煥、3四一點磯谷部長、4四〇點古賀部長、5三九點李永煥▲來賓甲組　1四三點秋野茂太、2三八點中江精一、3三七點松浦佳五郎、4三五點海港伊平、5三四點尹島民三▲來賓乙組　1三九點横江吉四2三六點勝木清、3三五點松下庄助、4三五點野中八郎、5三三點李完善

堤川でも

【堤川】鄉軍分會では廿五日午前九時から恒例により堤川射擊場で射擊會を開催

駐在所までも荒す
朱安の怪盜遂にお繩

【仁川】朱安の怪盜遂に逮捕さる　今春來朱安町官舍街に數々たる盜難事件があり當局では極力捜査中であつたが、その犯行方不明であつたが、その犯行が最近頻發した仁川府花町一ノ二三吉田某(二〇)の手口に似てゐる點を發見、同人の行方捜査中廿四日午前二時頃仁川府朱安町駐在所附近に又も盜難あり届出により同所詰巡査が直ちに現場を臨檢して見ると駐在所の自轉車も亦盜難にかゝつてゐるので犯人はその時間から見て遠く走つてゐないことを察知し自動車で京城方面に追跡したが見當らず、素砂から引返して來ると途中富川郡文鶴面關石里と朱安町の境界になる路傍にいよ〳〵盜んだばかりの自轉車に贓品を山と積んでかゝんでゐる犯人を發見、有無を言はせず仁川署に引致した、取調べの結果五月廿日午前二時ごろ朱安驛官舍深井良保氏方から時計、指輪等を盜み出したのを手始めにその後六件數百圓に上る犯行を自白した、なほ餘罪多數ある見込みで嚴重追及中であるが贓品は既に犯人の手から賣られ〳〵にかけて處分してゐたことが判明した

◇惡質賭博行事【清州】非常時局に直面し遵法報國を誓つて張り切る

停車場でお産

【水原】去る廿一日午前一時五十分下り水原驛列車から陣痛に堪へかねた身重の婦人が下車、驛ホームで途方に暮れてゐるのを野倉助役が親切に驛事務所待合室に案内し無事安産せしめたがこの婦人は忠南禮山郡新陽面□□里の李金姫女(二三)で郷里の父から病氣の急電を受けて京畿から歸郷の途中

京西鐵道の期成會
百萬圓の會社設立に向つて
愈よ第一歩を踏出す

【仁川】富平の發展を期する富平地方有志の提唱により富平、金浦兩郡の有志をもつて資本金百萬圓の京西鐵道會社を設立、富平金浦間、金浦江華間に鐵道敷設の計畫が進められてゐることは既報の通りであるが、いよ〳〵計畫が具體化し、去る二十五日午前十一時から富平面事務所で期成會設立總會を開催、協議の結果名稱を京西鐵道敷設期成會とし、會長には前富川郡守の金東完氏、副會長には明城錫氏、安部基輔氏を推して會社設立に邁進することになつた、同鐵道は將來金浦から開城まで延長する計畫で、これが實現の曉には京仁を中心とする産業並に商圏の開發が期して待つべきものがあらう

平澤面邑昇格

【平澤】面民多年の願望であつた邑昇格はいよ〳〵實現、來る十月一日から邑制を實施することゝなつたが、新邑は戶數二千□百五十五戶、人口一萬十八百八十人を有する

神祠參道修理
原州の奉仕團

【原州】神祠の參道は例年の通り雨季に入ると水害のため破損甚だしく參拜者に不便不快を感じさせ遺憾とされてゐたが十月十日同神祠祭典を控へて兵事總代、消防組、邑職員、國民學校兒童並奉仕隊は去る廿三日午前八時から參道の際段その他大修理を行ひ總動員以上の能率を發揮し正午前中に終了した【寫眞】その作業

忠北の農振委員會

【清州】忠北道では廿七日午前十時から道廳會議室で道農村振興委員會を開くことゝなつたが今回は村振興狀況に鑑み特に實施または施設を要すべき事項につき各委員から意見を聽取する筈

面長會議

【永同】郡では廿七日午前九時から元郡守室並に郡會議室の下に面長會議を開催

各地にあがる
防共の叫び
足並み揃ふ銃後の陣

江原道聯合支部

【春川】道では現下時局の重大性に鑑み一般民衆を總動員して共産主義思想並に運動の誤謬を周知せしめこれが撲滅を期すると共に更に進んで日本精神の昂揚を圖り以て思想國防の完璧を期すべく本府の方針に順應し去る廿二日午前七時半から春川中央校で朝鮮防共協會江原道聯合支部の結成式を擧行した

【寧越】江原道聯盟支部發會式に參加のため各管公署・各學校各學校生徒兒童、一般官民並に江原道聯合青年大會に出席中の三百五十餘名の青年團員等斯道の權威者五十餘名の參列、勝頭陳井高等警察課長(總務幹事)の開會之辭あり國旗掲揚、東方遙拜、國歌合唱等を終へ、職務規則に對し默禱を捧げ引續き朝鮮防共協會長の式辭(山村警務部長代讀)、金知事の告辭、祝辭、祝電、宣言の朗讀と皇國臣民の誓詞朗讀に續き行かば〳〵の合唱があり萬歲を三唱して歴史的結成式を終へたが閉式後は軍隊を先頭に歩武堂々江原神社に參拜敬虔に結成奉告祭を擧行した【寫眞】その結成式

忠北支部

【清州】朝鮮防共協會忠北支部は來る卅日午前九時から清州神社で發會式を擧行することになつた、なほ各地聯盟同支部はこれまでにそれ〴〵結成を見てゐる

華川支部

【華川】朝鮮防共協會華川支部結成式は警察署の主催で廿三日午前九時から華川神祠で擧行、參加人員二百三十餘名、警察署長の挨拶、林郡守の祝辭及び祝電披露があり明朗を祭祀を執行役員の辭令を交付して閉式した、なほこの日華川邑内防共團も併せて組織した、役員は左の通り
▲支部役員【支部長】菅家根【幹事】中村孚【幹事】吉澤直弓、牧高吉、張台煥、洪學善【評議員】林龍俊、杉本勲一、東家周成、山崎碩吉、長谷川敏朴麗光、金東和、李達興、張東和、安東光、伊延佐五郎、石忠夫▲華川邑内防共團役員【團長】安重完【副團長】韓商風【幹事】森田康一、張應燕、鄭東官、姜相速【顧問】金東郁、岩永正義、張東地、郷鳳鉉外

堤川支部

【堤川】朝鮮防共協會堤川支部發會式は去る廿三日午後四時から堤川神祠前で道堀警察部長、石渡高等課長臨席、官民多數列席の下に擧行した

陰城支部

【陰城】防共協會陰城支部發會式は廿三日午前十時から陰城驛前大前で嚴肅に擧行

黃潤支部

【永同】黃潤防共團支部發會式は廿七日黃澗神祠大前で擧行

增加二十七萬圓
忠北百萬道民の貯蓄

【清州】忠北道當局では百萬道民をして非常時國家財政經濟に協力せしむべく貯蓄實行組合の設立普及をはじめ各種團體を動員し本年度に三百萬圓に達せしめる目的の下に大童になつて貯蓄獎勵の結果道民もよく時局を認識して眞に汚苦精勵、生活報國の實を擧げ零細ながら貯蓄を勵行し八月末現在で實行組合數は千七十八ヶ組合、その組合員十九萬八百四十五人を算し貯金額は五十三萬九千百八十三圓、うち純增加は實に二十七萬五千三百圓に達した

江原道試驗場の水稻刈入れ

【春川】六月十四日當日當日春川邑内官民の手によつて奉植された道農事試驗場の

機銃三基を献納
陰城郡後援聯盟及び
煙草耕作組合から

【陰城】郡軍事後援聯盟(一基)及び煙草耕作組合(二基)から献納の高射機關銃三基献納式は廿一日午後一時半から煙草耕作組合構内で各官公署職員、地方有志、學校生徒ら多數參列、軍から平井大尉臨席の下に擧行、式辭等を行ひ午後七時からは公會堂で講演があつた

獻金二題

【江陵】江陵郡江陵面唐洞里職員組合では一同禮拜村祭に集ひ村の貯蓄は日本の貯蓄を期するための氏子寄附の貯金□□は一錢でも持ち寄りたいとこの事變下に銃後の國民としてのたゞ一ついふ精神も出來たいのが道德だとこの程國防献金として二十圓の國防獻金、愛國婦人會に十圓宛でそれ〴〵寄託六十圓を國防獻金した

【江陵】城南面南月里婦人會では去る八月銃後報國強調週間中の妻金姫女(二三)で郷里の父から病氣…を利用し□□□氏外百五十九名の…

銃後に示す
青年の意氣
江原道聯合青年大會

【春川】時局の長期下と共に青年の團結は一致團結に一層緊要となつたので江原道では地方青年團の大同團結を目的とし去る廿二日午前九時半から春川中央校で江原道聯合青年大會を開催、金知事を始め官民來賓數千名の參列裡に嚴粛な式辭、祝辭、祝電、宣言の決議、皇國臣民の誓詞朗唱、會を更に意義あらしめた朝鮮青年歌の合唱の後、萬歲を三唱して大會を終了、引續いて分列式、皇國臣民體操を合同演技、今回の大會は本道空前の大會で事前に團の秋を謳歌する大擧國を遂げた、なほ午後は一同江原神社に參拜敬虔に奉告祭を執行、引續き神社參道で國旗神社國作業を行ひ

牛肉食を廢止

【鐵山】郷軍並に各團體では□□長期戰に備へ協力して一日に牛肉食を廢止し...こととなつた

漣川鄕軍查閱

【漣川】鄕軍の查閱は廿三日午前十一時半から漣川小學校々庭で查閱官渡邊中佐によつて執行、廿六名中事故不參者が二名あつたが出席者の如きは七里の遠路を勇躍して參加して查閱官を感激せしめた、同時に分隊教練、銃剣術術科、軍事講話の好成績で非常時下郷軍の面目を遺憾なく發揮し午後五時終了した

『報國機朝鮮米穀號』
來月四日、仁川で晴れの命名式

【仁川】造機採朝鮮米穀聯合會から海軍省へ軍用飛行機獻納方申出であり製作中のところこの程完成を見るに至つたので來る十月四日(火曜日晴雨に不拘)午前十一時仁川府月尾島海岸で水上飛行機報國第二〇七號、第二〇八號(第一朝鮮米穀號、第二朝鮮米穀號)晴れの命名式を擧行することになつた、飛行機の獻納は仁川では最初のことでもあり各方面から當日が待たれてゐる

沙里院民一同は高價な牛肉を代用食として一方は價廉な豚肉を代用食として一方豚皮生産を増加さすと共に農家經濟に資することゝなつた

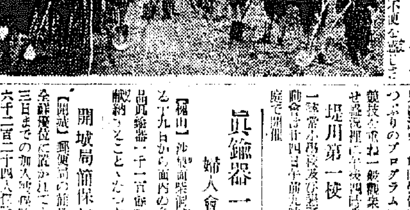

江原小學兒童の冬服も制定

【春川】道ではさきに道内小學校兒童の冬服を制定實施せしめたが今回更に冬季服裝を左記の通り制定實施することになり道内各小學校長宛通牒を發した
◇男兒服裝　詰襟、ボタン、ポケット付、五つ釦、袖口釦なし、國防色小倉織、スフ入、價格カラー、ネル襟付、襟花押出し金釦、ズボンは長袴(價格は一圓四十錢から八錢五厘、八十五錢まで)
◇女兒服　水兵服型、長袖、紺色スフ織サージ、ネル裏付、袴は夏服用の袴を使用(價格は一號一圓二十錢、三號二圓六十錢、四號一圓九十錢、六號一圓七錢、七號二圓二十錢)

又新小學校

【永登浦】又新小學校では廿四日午前八時半から同校々庭で秋季運動會を開催、質實剛健を旨として行はれたが今年は特に時局に鑑み節約を主眼とし一層の精神の振興を計つて應援の如きは旗を用ひず、日本精神の一色に統一され兒童の意氣あがり心胸の緊張は喜ばしい風景であつた

町公立尋常高等小學校で、市の初等學校のトップを切つて廿四日午前九時半から同校々庭で兒童體育會を開催したが這般の時局が非常時局下に於て學校の運動會は簡素節約と改善禮讓を中心とする兒童の體育本位たらしめ從來の如き勝敗本位を離れ競技種目を改め兒童として日常に要すべく運動會を新しい方針を知實に具現した、各自の體育奉仕としたことは勿論、勝負を問題にしたことは初等教育に勝負と時間を作り三時間位ときを何事も時局色を十二分に盛つて試に兒童の體育の向上を鼓舞した事が眞に兒童の出場は喜悦と誠意だけにしたのみ、兒童も自然と分隊に包まれて元氣一杯、銃後兒童の意氣を遺憾なく發露してゐることは注目を惹き觀衆にも何處か緊張味が湧いて昔のやうなお祭り騷ぎ的な點の見えなかつたことは流石戰時下運動會に相應しい風景であつた

堤川第一校

【堤川】第一公立尋常小學校では廿四日午前八時半から同校々庭で秋季運動會を開催、前年は時局下の統制の下に精練なる競技を取り行はれ、一般觀衆の眼を見張らせたが國民精神統制下の時局色たつぷりのプログラムにより、終始嚴粛の裡に午後四時半閉會した

眞鍮器一千點
婦人會の赤誠

【槐山】沙里院某婦人會では去る十九日から面内の各戸を訪問し眞鍮器一千餘點の蒐集を行ひ、これを献納することゝなつた

開城局簡保好成績

【開城】郵便局の簡易保險成績は全鮮優位に置かれてゐるが本年の本月三日までの加入件數は一萬六千二百二十四件、契約額は一百五十八萬三千七百四十九圓八十二錢に達してゐる

各校の運動會

開城小學校

【開城】公立尋常高等小學校秋季大運動會は廿五日午前九時から同校々庭で擧行、水稻はその後良好に生育を遂げて成熟期に達したので去る廿一日午前十時から參事官、道知事を始め各課長、官民數百名參集し刈取を實施

開城元町校

【開城】元町公立小學校第二十五回秋季運動會は二十三日午前十時から同校運動場で開催、觀衆萬餘を算し盛會裡に五時頃散會したが競技の中「晴の誓」「突撃」「愛國行進曲」などは時局に對し觀衆の眼を惹いた

永同郡の視察團

【永同】郡では國民精神作興の一助とすべく先進地見學を計畫し視察團を組織一行十二名は面協議會員等の下に三日間の豫定で廿三日午前六時永同驛を出發した、視察地は京城、開城、忠南北四ケ道

晉文に合格

【永同】郡農振係員は總督府主催の農村實地修業試驗にみごと合格、同君は普通學校を卒業後昭和五年四月永同面廳の給仕に採用され同六月雇員を拜命以來八ケ年、一日の如く勤勉した模範青年で上司も我がことのやうに喜んでゐる

永同第二校改築は望みなし

【永同】郡所在第二小學校々舍改築問題について三好郡守は廿三日左の通り語る
關係當局を訪れ熱心に陳情したが實現不能で學校當局に於て改築のみは致方ない次第です

講演會

【堤川】奉禱式兼郡長忠方の遂戸長の來郡を機に擧行の上廿六日午前五時、午後一時及び二時(一般民衆)より、郡所在地小學校講堂で同氏の講演會を開催

人の動き

▲堤長明氏(京城保護觀察所長)大田保護觀察所永同支所設置式臨席並に永同地方視察のため廿五日永同へ
▲李信鉄氏(永同郡警察司法主任)内地觀察中のところ廿五日歸任
▲金鶴玉氏(永同署巡査部長)同上
▲平石林氏(京城地方法院判事)廿二日永同出張
▲金原均氏(京城電氣副理事)廿二日來訪事務中へ、張在(?)
▲林王禎氏(司法省書記)同上

【訂正】九月廿三日附夕刊三面所載「安島名物の提灯」記事中報恩郡内北面竹嶺里崔某(?)は、金某とあるは金某の誤りにつき訂正

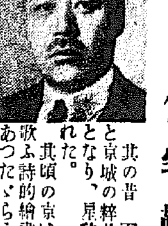

半島に大旋風襲來?
大西土地の登場に
不在地主の思惑一掃!!
住宅難解消さる

其の昔　百濟の始祖溫祚が(居ルベキ地)と京城の粹美を絶讃して以來高麗王の離宮となり、星移つて遂に李朝の王都に選定された。

其頃の京城は水鳥池畔に舞ひ珍鳥南山に歌ふ詩的綺麗的平和そのものゝ樂園都市であつたゞらう、が科學文明の進歩と共に長足の發展飛躍を見せた鮮都京城の現在は餘りにも人間的で一鳥啼かざる慌しく生苦しい修羅の巷と化してしまつたのである。

躍進大陸の兵站基地として將又生産構路の礎島として政治經濟に教育に其他凡ゆる點に於て近代都市の装備を必要とする事は敢て贅言を要しないが急テンポの伸展は外完内弊に陷るを常とす、若し京城に此事ありとせば一大心外事と言はねばなるまい。

歴代總督の不斷の努力與つて而目甚だ改まつてゐるが歐米模倣に惰し徒らに自然を破壞し物質科學の一色に塗潰して東洋文化の粹を忘殺したる感じは欣快とする事を得ない。

吾等の念願たる(土地報國)の燗眼に寫して尤も遺憾に思ふは宅地の法外な高値と住宅難の聲である、人間生活の本據なくては人の世は築かれず、勞を精ふ安息所を缺除しては※ルギーも續くまい、躍進膨脹を誇る大京城も今日の如き住宅難の悲鳴を聞いては其の前途甚だ寒ふ可きものがある。

此住宅難の原因は所謂不在地主、インチキブローカーの思惑に依るものである事は餘りにも周知な事實である。

斯くては折角國家的社會的大事業が計畫されても工場敷地の法な高値の爲め或は雄圖も空しく中折すると言ふ悲しむ可き結果にはなるまい?

吾等は斯る不合理を拱手傍觀するに堪へず大陸進出の第一歩として(滅私土地報國)を念願に我社のモットー斷じて嘘を言はぬ約束は生命に賭けて是れを實行すると言ふ『さむらひ魂』に加ふるに燃える魂を以つて全半島の開拓完成を誓つて當地に營業所を設置したのであるが、我社は大乘的國體精神の下に眞に大衆の味方となつて土地投資の簡易化土地商品化を徹底す可く二宮尊德先生の商道訓『買手よろこび賣手よろこぶは末繁昌』を社訓とし共存共榮を營業方針に從來の悪質土地ブローカーを芟除すると共に一般大衆に『自然に親しみ大地を愛することに依つて大自然の醍醐味を滿喫せしむるが爲めに獨占死藏された荒廢不毛の地を開拓して立派な別莊、住宅地及工場地と爲し是れを廉價(實費)で大衆に分讓するのである』一攫千金を夢見て眞價以上に地價を釣上げて民衆を欺瞞しインチキの化皮が剝げそうになるとサツ〳〵と逃竄した從來當地に出沒した土地ブローカーとは大いに其の内容を異にしてゐるのだ。現に半島には千三ツ屋の詐術にかゝつて死んだ子の年齡を數へながら後悔悲歎の淚に泣き暮れてゐる土地持及ヤンペンや鬼畜家主を呪ふ借家人は幾百萬人居るだらう?半島は丸で呪咀さながらの世界を現出してゐるではないか?

吾人は是等哀れな人達を救濟すると共に内鮮拮抗相反目し對眼的商取引を常套とせる誤れる社會慣習を打破是正し内鮮一體融合を圖り眞の惠天樂土を建設する事を一大使命として當地に登場したのである。然かも我社は理論を能動化し眞に是れを實踐躬行するのだ。

今日迄で我が社が開拓分讓した土地は夥しく勿れ實に五千萬坪を突破してゐるが然かも五萬坪十萬坪の大分讓が僅々一週間の賣出期間中に全部賣切れと言ふ正に破天荒の大成功を收め鯨波の如き絶讃感謝の辭を受け今や内地全土に大西土地を知らざる者なしと言ふ有樣である。此一事を見ても如何に我社が國家社會を慮ひ眞に一般大衆の味方となつて共存共榮の實を擧げて來たかゞ判るだらう。

見よ日ならずして京城一帶否全半島の土地界は一大旋風を捲起しインチキ土地ブローカーは失心喪神し住宅難に喘いだ二千萬大衆は陽春の嫩葉の如く更生の一途を辿り半島十三道は俄然活氣を呈し、厚生の旭光に明けて平和の晩鐘に暮るゝ典型的永遠の樂土となる事を誓つて疑はぬのである

半島十三道の土地が眞價を發し現今投資物中の王座として賣手も買手も共に安心して取引が出來る樣になるのも程遠からぬ事だ其の時こそ日本一の土地會社東洋一の大西土地の眞價が俄然全道に遍照することを斷言して憚らないのである。我社は今其の衆望に酬ひ吾等の誓を實行せんが爲め萬全の努力を挪ひつゝあり。

近日中に府内隨一の景勝地無双の保健厚生地新吉町愛の原住宅地と銘打つて大々的急行分讓を發表するか　住宅難社宅難を喞つ諸彥よ我社の誠實な營業方針に賴れ、求れ求めよ躊躇逡巡して悔を千載に殘す事勿れ。

大西土地拓殖株式會社
京城營業所　京城府太平通二丁目一〇二番地　電話本局(2)三一九三・四〇六〇番
營業所　東京・名古屋・大阪・廣島・博多

陸海軍・佛下靴革靴の大販賣
◎海軍拂下　水兵型黑革短靴
本品は海軍拂下の水兵短靴を改造加工したる丈夫向きの靴にて大衆向適品(足袋の文數をお知らせ下さい)
一等品　五圓五十錢　最優品　四圓二十錢
◎海軍戰隊用黑革編上靴　一等品　四圓二十錢
◎海軍茶利革編上靴　一等品　四圓二十錢
◎海軍水兵短靴(中古改造品)　一等品　四圓二十錢
◎女學生用短靴　黑ボタン　四圓二十錢(中古改造品)
○ハガキにて御注文次第直ちに代金引替小包で送り申します不向品は取替返金自由
名古屋市東區清水町局前
卸問屋　松山合名會社
電話東六二一一九番　振替名古屋一一五一一番

諸官省拂下品　中古加工品の大安賣
◎海軍省拂下品　黑色防水布外套(黑厚ゴム引裏付頭巾付)　最優品　四圓九十錢
本品は海軍省拂下水兵服用の中古品にて極厚地毛生地に黑厚ゴム防水張付冬寸法當二重仕立大寸法防雨用に最適品
◎海軍省拂下　黑防水布レンコート　一等品　五圓八十錢
◎鐵道省拂下　黑防水布レンコート　一等品　三圓九十錢
◎鐵道省拂下品　紺小倉詰襟服上下(勞働用作業服)　一等品　二圓五十錢
本品は鐵道省の拂下中古品を加工し丈夫向
◎鐵道省拂下品　黑作業服上下組　一等品　二圓十錢
新セル純毛詰エリ上着　二圓八十錢
◎軍隊拂下　改造編上靴(中古改造品)!!
本品は軍隊拂下中古靴を改造加工し底は半張革に軍隊式金釘を打込み丈夫向完全品にて賞用雜用作業用等非常時に大好評(足袋の文數をお知らせ下さい)

入院隨意　(産婦人科　泌尿器科)
中島病院　内科　小兒科
院主　中島貞信
京城府明治町一丁目(本町明治製菓横より入)　電話本局三七八番

胃腸障害に
食慾不振に　消化不良に
どりこの

日一丁目二八　笠衣　産婦人科　醫學博士　笠衣　茂　電本5912

花柳病外科　京城府本町二丁目　本電2316　島崎病院

淋疾・黴毒　男女　生殖器病

塩井皮黴科　黄金町一丁目　朝鮮ビル前入ル　電本三〇七〇

京日案内

女中　五號活字十五字詰一回五行一圓五十錢掲載料は一回毎に五十錢增　料金は前納の事但記載廣告に限り特に一割を割引す
女中　至急入用本人來談乞ふ　南山町二丁目三番地　大眞楼旅館

代診　至急招聘　委細面談乞ふ　京城府永樂町一ノ一　佐藤病院

求間　閑靜なところ家族少なき方　京城府　三□

採用　外科醫及藥局生　至急採用　京城府　内田

特別案内

食堂讓る　(繁華街に付人氣の良い店)　日下盛業中の營業　阪神間に於ける有利な商賣　營業中御希望の方は光化門通り屋まで御來談を、岡田

女子事務員採用　二十歳乃至廿五歳迄の婦人タイピスト(タイプライター)に經驗のある婦人事務員として採用す午前中面談　京城府南大門通四丁目　金子代ビル内　京仁商船株式會社

新築　住宅　京城府新堂町　電話本局九七七番

犬猫　其他一般家畜病の治療並に手術(犬のチステンパー)に入院の施設あり　京城府明治町二ノ八九　佐藤家畜病院

新築　貸家　京城府　本七九七七番

尋犬　黑ポインター牝犬四才位の特徴を記し知らせて下さい　謝禮進呈

新美　パーマネント　本店明治町二ノ六　三中井前入る　ワタナベ美容室

秋植　ヒヤシンス・チューリップ　球根カタログ進呈　京仁線素砂　井山農園

家庭醫學

岐阜市　篠田弘氏撮影

慢性胃腸病の積極療法

★食餌に對する過度の警戒は
ますく胃腸を無力にする

胃腸が悪いと言ふと、直ぐに絶食乃至は小食するか、お粥その他の軟かい食物を食べて、消化藥を服むといふのが、一般の方の醫學常識となつてをります。

急性の胃腸病の場合には、かうした療法は、確に當を得たことに違ひありませんが、慢性の胃腸病者も、この療法が最良のものとして實行し續けるといふことは、大いに考へねばならぬことです。

慢性の胃腸病者

と言はれる方々の中には、その實胃腸に何等の病的變化がなく、神經的に自分から食慾を不振にさせ、慢性胃腸病者になりきつてしまつてゐる方が、可なり多いのであります。これは一度醫師から胃腸が弱いと言はれたとか、或は食慾が不振であつたりすると、すつかり自分は胃腸病者になりきつてしまつて、胃腸を大事にすることのみに氣を使ふやうになるのであります。

元來人間の器官は、自然の狀態に於ては働かう〳〵としてゐるもので、從つて私達はなるべく各器官を働かせることに苦心をしなければなりません。器官に故障が起きた場合は、一時の安靜休養を與へて、その器官の回復をはかることは必要でありますけれども、いつ迄もその安靜休養を與へておくことは最良の方法ではないので、回復をしたらその器官を充分に働かすやうにすべきなのです。もしいつ迄も働かせずにおくときはその器官は弱る一方で、遂には働く力さへなくなつてしまひます。慢性胃腸病者の場合がこれなのです。既に休養の時代が過ぎて、働かせるべき時代に入つてゐるに拘らず、胃腸が悪いといふ自分の暗示によつて胃腸の力を發揮させず、却つて弱らせてゐるのであります。自分の胃腸が弱いものだと思つたが最後、胃腸は決して働かうとはしないのです。

美味しいと思つて

食べれば、少し位多く食べても胃腸に障らず、早く空腹になり、不味いと思へば何時までも胃が脹れてゐる。また嫌ひな物はなかなか咽喉を通らず、無理に食べれば吐く場合すらあります。

斯樣に食べる人の氣持と、食慾と、消化とは重大な關係を有つてゐるのです。これは食物の消化に重要な役割を務めるプチアリン、鹽酸、ペプシン、リパーゼといふやうな消化液の分泌如何にあるわけで、自分の胃腸が弱いものとして、軟かい食餌をし、而も消化藥を服んで胃腸の負擔を輕くしてやらうとする慢性胃腸病者であつてみれば、胃腸を働かせようとしてゐる神經の力も出されないわけで、從つて他の消化機能も自然と弱體して行く事は當然なことであります。ですから慢性の胃腸病な

如何して治すか

と言へば、まづ自分の胃腸が弱いと思ひ込んでゐるその考へを、根本から除き去つて『そんなことはない。自分の胃腸は丈夫なのだ』といふ信念を持つて積極的に病に對して行くことであります。

尤も胃腸の實質に病的變化のある方は、その方の治療を進めること勿論ですが、多くは神經質的患者なのですから、何等怖れることなく、軟かい食餌等は斷然廢して普通の食餌をし飛びきり食べて御覧なさい。結構食べられるものです。今迄食べられなかつたものを食べても、ギクリとして大丈夫です。ピク〳〵して居たのが可笑しい位に思ふやうになります。

併しこの積極的療法をいきなり始めることは、病者として中々出來難いことでありませうから、さういふ方は『錠劑わかもと』を服用することです。食前に服めば前述の消化液の分泌を促進して食慾を旺盛にし、食事が美味しく多量に頂け、食後に服めば消化を助けます。併し單なる消化劑ではないので、衰弱せる胃腸の機能に賦活作用を與へ、根本から胃腸を改造するのが『錠劑わかもと』の使命なのであります。ぜひ慢性胃腸病者の服用をお勸めします。

食慾と神經

★病人に大切な食慾の增進法

暑さもはや今が峠で、涼風の立ちそめるのも、さう遠いことではありますまい。病床にこの夏をすごして來られた方々は、もう一息の御辛抱であります。慢性の病氣や、傳染病後などで臥褥を續けて居られる方々にとつて、身體の抵抗力をつけ

病氣の恢復を促進

するに大切なことは何といつても食慾をさかんにすることです。ところが一般にこの食慾といふことは、胃腸だけの問題のやうに考へられてゐますが、實際は神經系とよほど密接な關係があります。從つて食慾を進めるにも、この方面からの工夫を等閑にしてはなりません。

神經と食慾の關係を證據立てる手近な一例は、恐怖や悲哀の激しい感情に襲はれた時は、全く食慾を失ひ、消化液の分泌もとまることです。激怒した時に口の中がカラ〳〵に乾くことがありますが、これも消化液の一種である唾液の分泌がとまるからです。

大昔はこの現象を利用した面白い

犯人の發見法

がありました。野蠻のある地方では、犯人と目指された者が自白しない場合に、小麥粉を頰張らせるのです。もし嫌疑者が無實で、恐怖を感じないならば、唾液が出るので小麥粉を呑込んでしまふことが出來ますが、有罪ならば恐怖して唾液が出ず、小麥粉に咽せてしまふといふ譯であります。印度でも同樣の理窟から、嫌疑者に米を嚙んで吐き出させ、その米に付着する唾液が多いか少いかで、有罪無罪を判斷する方法が行はれたといひます。

醫學的にはロシヤのパヴロフが犬を使つての數々の實驗があり、最近では米國の生理學者キャノンが食物を攝つた後の

胃をレントゲンで

透視して、精神に激動を與へると胃の運動が停止され、食物が停滞し、消化不良を起すことを確認しました。

そんな譯ですから、食慾を活潑にするには精神を出來るだけ爽快に保たせるといふ事が必要です。病人自身にもその心掛が大切ですが、看護の任に當る家族の方は殊に氣をつけて、病氣の苦痛も出來るだけ紛れさせるやうにし、心の平靜を亂すやうなことは一切病人に見聞させないやうに氣をつけねばなりません。食物なども、たゞ消化一點張りの、味い不味いを問はないやうな獻立よりも、少しは不消化でも、病人の好みに適つたものを選んだ方が、むしろ効果的です。そして睡眠を充分に取らせることも必要です。

食慾を進める藥

といへば、普通の胃腸藥とか消化劑などが用ひられますが、前述の意味から神經との關係も考慮して藥としては、『錠劑わかもと』が推奬されます。これは一般に胃腸藥、整腸劑として用ひられ、その方の効果に優れて居りますが、その上に腦神經を養ふ種々の營養素にも富んで居り、神經過敏の藥としても立派に用ひられるのでありますから、神經の興奮を鎭め、安眠を得させ、長い病床生活に起りやすい神經の過敏を和げて、食慾を阻害する神經系からの惡影響を防ぐ効果も兼ねて備へて居ります。

本劑の發賣元は東京市芝公園大門内、わかもと本舗榮養と育兒の會（振替東京一七〇〇〇番）で、要價は廿五日分一圓六十錢、八十三日分五圓といふ一日數錢の服用です。

醫師の妻である私が一年餘も腸カタルに苦む

（山口縣熊毛郡阿月村）　細川節子

私は醫師の妻でございますが、一昨年の夏魚の中毒から遂に慢性腸カタルになり、魚やバタ類を食べるたびに下痢し、これが一年間も續きました後、食慾はなくなり着白く痩せ衰へて參りました、しかも

夏は衰弱も

ひどく、貧血のために倒れるやうな事も度々御座いました。家族の病人には無理な養生を主人も、あまりの衰弱さに心配し、あれこれと投藥して呉れますが、どうも思はしくなく、たゞ病床に徒らに病氣を嘆いてをりました。

或る日、兄が見舞に來られて色々話をした末、醫者の家の者にこんな事を云つたら笑はれるかも知れないが、試しに『錠劑わかもと』を服んでみなさい——と云つて、取出されたのがアノ『錠劑わかもと』でした。

私は最初こんなものを服んでも無駄だと思ひながらも、折角兄の親切も無にしてはと、服用を續けてをりますうち、×週間目頃よりあの不愉快な下痢が久し振りに普通便となりましたので、その時の嬉しかつたこと、大喜びで主人に喜びを話して笑はれましたが、主人も今更のやうに『錠劑わかもと』の効目には驚いてをりました。

からして一ケ年餘りも苦しんだ下痢が『錠劑わかもと』の服用により約×ケ月で輕快する事が出來、食慾も進み一度も下痢せず次第に肥えて朗かに働けるやうになりました。

今では何時も食卓上に『錠劑わかもと』を備へて置いて、家の者全部子供までも喜んで服用してをります。

出征兵士に送る手紙文（戰線便り）
一册三十錢　東京　昭和堂

好きな人の職業又は趣味として藝術的天分を生かせ
實地と通信
畫家募集
志願者

本校々舍

校外生自宅獨習
畫家獨立案内進呈
日本畫科・洋畫科
挿畫漫畫科・圖案科
自宅で繪を畫いて收入の道も
東京繪畫美術學校

映畫　俳優
歌劇　歌手
レコード　志願者手引
千代田出版部

醫學博士完製保證の！
高級バニシング
藥用
ダイナクリーム
皮膚組織をガラリと變へ、美肌を創る藥効は絕對に舶來品以上と大好評！
藥用ダイナー麗美
藥用ダイナーミックス
¥0.90　1.70
東京　ダイナー本舗

機能卓絕
完全防毒面

型錄進呈
團用　二號　¥7.50
家庭用透明型　一號　¥5.50
家庭用透明型　二號　¥3.50
少年用透明型　二號　¥3.30
東京化學工業株式會社
東京・目黑區下目黑二ノ一七五
電話大崎（49）二三五三番

男女の新職業

東京電氣療法研究所
東京市牛込區通寺町二二

家傳黑ぐすり
ぢ

相德タンス店

毛生液
はげ抜毛　うす毛の人試みよ
東京　山崎愛國堂

SHISEIDO GINZA TOKYO

強い齒を創れ！——健康報國第一歩

資生堂中煉齒磨

たつた一度の御試用で朝夕忘られなくなる其の甘味な味

知らず識らずの裡に強い白い齒が創られます

「資生堂中煉齒磨」の特長

■ 原料の粉末は精密な試驗の結果に基いて最も適切な硬度のものを選び大切な齒の琺瑯質を損傷する憾れがありません。

■ 粉末粒子は極めて微細にも過ぎない適度のものを混和してありますから御使用の際粘り着いたり齒刷子の毛根に浸着したり且つ嫩毛を傷めるなど絕對にありません。

■ 特殊藥品の配劑に依り齒垢齒石の沈着を完全に防止し醱酵酸を中和して醱酵性炭水化物を除去し以て齒牙及齒齦を強壯に且つ清潔に致します。

■ 口腔内の細菌を殺滅し長期間に亙つて齲齒菌の再發生を防ぎます。

■ 濃度が究めて適當でありますから粉末を飛散させることなく齒刷子に適量を容易に附着させます。

■ 香味は本部人の嗜好に適ふやう特に研究して老若男女どなた樣のお口にも合ふやう調味されてあります。

■ 御使用直後に渇來その他を攝られても少しも味を損しないのみか却て爽快な感を與へます。

紫紺美術罐入　一個　十五セン

長期の御愛用に耐える
純露毛製
資生堂齒刷子

豚毛は極寒地方の豚毛で、脂肪が強く彈力性に富んで居りますから、齒刷子の如く朝夕湯水にて使用するものの材料としては最も優秀なのであります。從つて普通一般の齒刷子に用ゐられる豚毛に比較して、光澤があり腰折りも尠い上、切れたり拔けたりする憾れがなく、よく長期の御愛用に耐え非常時節約時代に最も好適であります。

尚「資生堂齒刷子」の毛の剪り方は總べての齒に行き亙るやう究めて科學的になされて居り、柄の形狀は日本人の口腔に適するやう合理的に製作されて居り眞に理想的齒刷子と申すべきであります。

一號型　二〇セン
二號型　一五セン
三號型（子供用）一〇セン
四號型（幼兒用）一〇セン

月經不順と更年期障害に
四・五十歲前後の……
女性ホルモン　オバホルモン（卵胞ホルモン）

月經不順、月經寡少、月經痛、月經過多並に女子神經衰弱症
更年期障害たる四・五十歲前後の頭痛、腰痛、耳鳴、逆上、眩暈、心悸亢進、多汗、四肢冷感等……

此等の諸症は、概ね卵巢機能不全による卵胞ホルモンの不足に起因するものなるを以て、卵胞ホルモン製劑オバホルモンを補給する時は極めて合理的に治療し得べし。

オバホルモンは、國際標準品に全く一致せる權威ある結晶性卵胞ホルモン製劑にして、卵巢機能を調整して月經を正常にし、新陳代謝を亢め血色を佳良にし老衰現象を豫防・恢復し以て女性の健康を保護增進せしむ

錠劑（五百單位）
20錠（一圓六五）
50錠（三圓七五）
100錠（七圓〇〇）
200錠（一三圓）
（百單位）
50錠（一圓五〇）
100錠（二圓七〇）
他に粉末・注射液あり

發賣元　株式會社武田長兵衞商店　大阪市東區道修町
東京代理店　東京　株式會社小西新兵衞商店
製造元　川崎　株式會社帝國社臟器藥研究所

武田發賣品

果汁の中にはこんなに素晴しい美肌素がある

新鮮な果汁……

殊にレモン果汁は古來より色を白くし肌理を細かく培ふと謂はれてゐますが、これは果汁に含まれてゐるペクチンと云ふ強力な美肌素の作用に依るのです。此のペクチンをクリームに精製したのがウテナレモンです……

秋の日焼け止めに！
お化粧下に理想的！

これからの外出前には必ずウテナレモンをお忘れなく！
肌の深部に溶け込んで皮脂の分泌機能を旺んにし小皺・肌アレを防ぐと同時に、強烈な紫外線からお肌を護つて色白の健康な若肌を創ります。
又お化粧下には此のクリームに限ります。白粉のツキ・保ちを良くし化粧崩れしません

・色の黑い方に！
・肌理の荒い方に！
・ツヤのない肌に

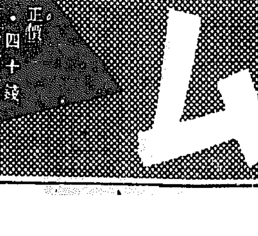
正價・四十錢・七十二錢

ウテナレモンクリーム

左眼を射貫かれ三人目を眞二つ
勇猛一人三役の中村少尉

【王家營にて中川特派員發】弱冠二十三の若武者が單身敵陣に躍り込み敵の歩哨三名を斬殺したが、無念一彈を左眼に受け滴る血潮を拭ひもせず、獨眼で二里の敵陣中を愛馬に鞭あて急を友軍に報告した細川部隊の勇猛將校の中村少尉の血陣篇（寫眞は中村少尉）

☆蒲州の猛砲撃☆ に敵兵陣地を制壓し眞野部隊の蒲州入城を容易ならしめた細川部隊、守備部隊は、次の作戰に移るべく中村彌太男少尉が尖兵となつて未だ殘敵出沒する中を蒲州から風陵渡に向つた、日頃から元氣者の中村少尉は連絡將校の任務を持ちながら自ら道路偵察と敵狀監視の役を買つて出で颯々と續く輜重車隊をも合せて指揮し一人三役で

☆部隊の先頭を☆ 切つてゐた、中條山脈の下を行軍する部隊に殘敵の巣だと知り乍らも次の命令を一刻も早く受けるための決死行だ、中村少尉の眼に映じたのは濛の中の敵壕に銃劍を擬つて立つ敵の歩哨だ、少尉はヒラリ馬上よりとび下りて左手に拳銃右手に愛刀をふりかざし躍りかゝつて一人を袈裟がけ一人を胴割りに瞬間斬り倒したが、前方の壕から

☆頭をもたげた☆ またも一人の敵の歩哨、こやつもと追ひすがつて一刀兩斷にといふほんの一刹那、敵が逃げながら後むきに放つた一彈が少尉の顏にパツ―と飛沫を拌つ左手を眼のところに上げた間もなく敵彈は左眼を貫き彈片が左眼に喰ひ込んだ、しかし氣丈な少尉はエ[illegible]と叫び愛刀一閃に敵は血達磨となつてうち倒れ、すぐ追つて來た水田伍長、安藤上等兵に救か

☆行方をふさぐ☆ 無數の敵兵（約二百であつた）を發見し少尉を介抱兵を友軍に告げさせるとあせるのを、中村少尉は悠々と馬に飛び乘りまたがり「俺に續け」と一騎のこれは部下の二勇士と共に殘敵を突破して二里の山道を來て敵情を報告、直ちに部隊は出動して敵全部の狼狽を尻目に[illegible]を與へ、少尉の其沈着剛勇な友軍を救つた〝昭和の獨眼勇將〟として戰線の武勇傳を賑はせてゐるが

☆若武者の勇姿☆ を再び戰線にみることが出來るかどうか、少尉の左眼は殆ど絶望視されてゐるほどの重傷である

大日本聯合青年團
秩父宮殿下の台臨を仰いで
第十四回大會開く

【東京電話】大日本聯合青年團第十四回大會は秩父宮殿下の台臨を仰ぎ全國團體代表並に各府縣代表を加へて全國青年團代表五千名參列の下に二十六日午前九時四十分神宮外苑日本青年館で盛大に開會式を擧行式は各府縣勢揃の團旗入場で式畢、更に三ケ條に亘つて熱々非常時青年の覺悟を勵ふ青年團の宣示があつて午後閉會後[illegible]年への表彰等擧行された。次いで各地代表の[illegible]等、二十一時から各種の協議[illegible]を終了した、大會は二十七、八兩日も續行する

遺骨を盜まる

廿五日午後四時ころ京城通町川原[illegible]邑里六八九李重錫（もと）は府内新堂町方面共同墓地に埋葬した兄の死體を掘り出し[illegible]へ[illegible]に包んで歸途[illegible]町停留場においてバスを待つ間に何者かに盜まれ[illegible]東大門署に屆出た

宗教團體は慰靈祭執行

來る十月五日から一週間全國一齊に實施される銃後々援強化週間に本府も呼應し共同歩調で實施するが右週間に際し鮮内の神道、内地佛教、基督教、朝鮮佛教の各派は一齊に起ち夫々の關係寺院、寺刹教會、布教所で週間中適當の日を選んで戰歿將兵の慰靈祭、戰歿軍人の平癒並に出征軍人の武運長久祈願祭等を執行することゝなつた

片手を吊つて部下の指揮
熊谷部隊長陣中便り

北支戰線に出動以來戰功輝かしい熊谷部隊長は重い戰傷を片手に負ひながら日夜勇戰奮鬪してゐるが、この程隣部隊の友人のもとへ左のやうな手紙を寄せた、文面に認められた「片手を吊りながら部下の指揮に當つてゐる」の一語を見ても第一線將兵の勞苦のほどが偲ばれる

五月中旬より困難な戰鬪を繰返し遂に負傷をしたが、片手を吊り乍ら部下を指揮してゐる、南部山西省の掃蕩戰を開始するや戰鬪に次ぐ戰鬪攻撃に次ぐ攻撃、支那城壁を攻むること數回、近代的陣地帶を攻略すること幾たび、その間敵を全く殲滅しめることも一回、次から次へと困難ながら勝ち戰を續け追擊しつゝ前進する痛快味は形容し難いものがある、今や黄河々畔に陣取つて[illegible]を指呼の間に[illegible]望しこの[illegible]である

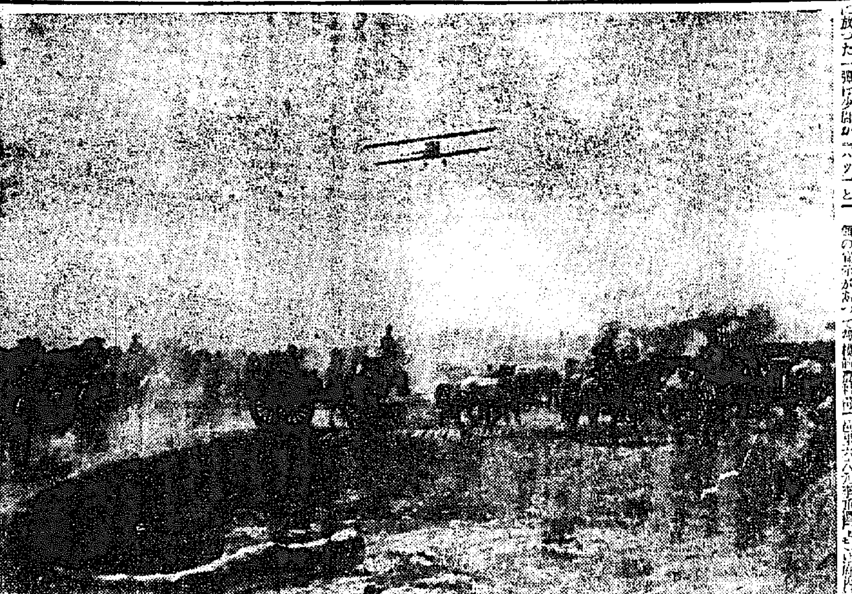

【カットの寫眞は米國の將の英雄ジョン・ラングの名を冠した特設護送艦が去る八月下旬ニューヨーク州カーネイの軍の造船所ジリー將軍夫人臨席の下に行はれた進水式の光景】

慰問煙草一千箇

京城軍事後援聯盟では溫陽溫泉の龍山陸軍病院分院に靜養を養つてゐる白衣の勇士慰問のため廿四日「かちどき」一千箇を贈つた

鼻疽病の防疫陣

京城安岩町に發生した鼻疽病に[illegible]へて東大門署では衛生係を總動員し衞生課と協力廿六日午後一時から鍾岩里東大門外府營家畜市場、新設里方面[illegible]の馬匹、驢馬の八百頭に對し一齊檢疫を施行、完全の防疫陣を張つてゐる

土幕民部落整理

京城府では市街地計畫の進捗に伴つて都市衞生と市街美に禍をしてゐる土幕民部落の大整理を斷行することゝなり、土幕民の登録を實施を急いでゐるが、準備のため府内各署へ十月一日現在における土幕民、浮浪者、乞食等の生活状況の調査を依頼した、これ數字によつて府當局では根本的な土幕民の大解決に乘出すことゝなつた

簡保の巡回映畫

京城遞信分掌局では廿七日から大日本[illegible]山を振出しに國民保險の普及を圖り第一線の活躍を紹介すると共に時局認識の強化加へる

其の他巡回映畫會を開催（溫陽廿七日◇大興廿八日◇禮山廿九日◇定山卅日◇鶴川十月一日◇石城同二日）

朝鮮藥學會總會

朝鮮藥學會では來る十月一、二兩日午前九時から京城藥學專門學校内で第廿六回總會を開催、第一日は衞生部及藥局部の協議會及會員講演、第二日は會員講演、地方委員會の外懸松、諸方兩藥學博士の特別講演が行はれる

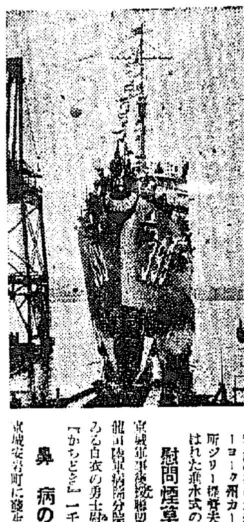

嬉しい融和結婚
ざつと一千二百餘組
前年より八十五組を増加

總督府文書課調査による昭和十二年末現在の内鮮人配偶状況は内鮮一體を具現して次のやうな數字を示してゐる、即ち内鮮人配偶總數は千二百六件で前年に比し八十五組を増加してをり、配偶種類別に見れば内地人で朝鮮婦人を妻とする者六百六十四組で最も多く五割五分を占め、次きが朝鮮人で内地婦人を妻とせる者四百七十二組で三割九分、朝鮮人で内地人の家庭に入婚した者四十八組（四分）内地人で朝鮮人の家庭に入婚した者二十二組（二分）の順位となつてゐる

昭和三年から十二年に至る十年間の數字に就て見るに、同三年五百二十七組のものが四年六百十五組、五年七百八十六組、六年八百五十二組、七年九百七組、十年千五十八組、十一年千百二十一組、十二年千二百六組と漸増の途を辿つてゐる、なほ十二年中に於ける内鮮人婚姻數は總數四十九件で前年より九件を増してゐる、配偶種類別では内地人で朝鮮婦人を妻とせる者二十一件、朝鮮人で内地人婦人を妻とせる者二十二件朝鮮人で内地人の家庭に入婚した者三件、内地人で朝鮮人の家庭に入婚した者三件となつてゐる

勇む『洋服の志願兵』
洋服商組合を打つて一丸に

時局の影響を眞向から受けて今苦境に立つ京城の洋服商組合では聖戰下に銃後の生業報國を誓つて廿六日午前九時から京城府民館小講堂で組合員約二百名參集の下に臨時總會を開催、國民精神總動員聯盟への加盟、貯蓄組合の結成、出征組合員への慰問品贈呈等の件を報告し、議題に入つたが、洋服業者は現在最も苦難の道に立つてゐるが全面的に國策の線に沿つてこの難境を切り拔けて行くことを決議、さすがにスフ國防色の時局服製造の本家本元の寄合ひだけに非常色濃厚な次の如き決議事項を滿場一致で可決、實践に移ることになつた

◆毎月一回（第一金曜）組合員のうちから約百名づつの「洋服の志願兵」を組織、在營兵士の破損被服の修理に從事、銃の代りにミシンと鋏で勤勞報國の實を擧げることゝなつたが、第一回は二十九日六十五名の會員が六班に分れ心から被服修理の御奉公をするはず

◆また今回新に百五十名の會員を増し總勢三百五十名の大世帶となつたが、このうち六名の在城中華洋服商が新に加盟してをり、和やかな日支親善ぶりを示してゐるが、組合では東西南北各部の外に中部を設け同時に京城府大門通一丁目洋服店主を同部長に、貞洞町源奏自服店

被害者とばつたり
四ケ月振りに路上で忽ち捕る

廿五日午後四時ごろ京城東大門市場で開城の米穀商から三百圓を詐取した犯人が被害者と四ケ月目にバツタリ出會し東大門署へ

犯人は京城鍾路町四ノ一九四金永根方洪性模（三七）といふ元白米商店員で、去る五月初旬同町一ノ五に米穀商永興商會の看板を掲げ月貸の電話まで備へつけてゐたが同月十七日開城府西本町八四白米商金顯文兵と顏見知りを幸ひ電話をもつて同氏に目下自分の店に時用取が二俵ある、が買つて吳れと交渉し同氏が來城、前記店舗で米は前渡として金から三百圓を受取り、翌日前記店舗の家賃二十五圓と電話を返却しアツサリ店仕舞を閉して行方を晦ましてゐたもので、この外前記店舖を舞臺に東大門市場内京城商會安燦烈氏から四十二圓[illegible]の手段で數百圓を詐取してゐた

身元を明瞭に
アパートの住人達は
肅淸に乘出す本町署

京城旭町一帶には六軒のアパートがずらり並んでそれに居住するもの自稱會社員、女給、藝妓さん、青年會社員等々數百名に達してゐるが朝鮮には未だアパート取締規則が無いのでアパート經營者、同住人の取締は[illegible]の取締も監視も[illegible]く衞生施設等も滅茶苦茶な有樣である、中には風紀を亂してゐる噂もあつて本町署では管轄旭町派出所をして戸口調査に乘出させてゐるが、戸口調査に行つても姓名も明瞭でない有樣で經營者も間代取立以外は居住者の本籍、身元等全然知らない有樣にこれでは犯罪捜査にも支障を來すので、本町署では今後は經營者に部屋を貸す時は本籍、前住地、職業等大體の身元調査の上貸す事となる、届出るやうにして嚴重取締ることゝなつた

服毒絶命

京城府竹添町三丁目[illegible]四ノ一李永燮（二〇）は廿四日午後[illegible]行することを申合せた

主を三十年在勤の功勞者として表彰する意味から相談役に推薦、二十五年來積立てた組合の基金の中から一百餘圓を愛國公債に[illegible]の心意氣を示すなど、二口を決議を行つて正午閉會したがその成果は期待されてゐる

◇また來る十一月十二日全國一齊に行はれる「洋服祭記念日」には京城神社で洋服祭執行と並んで京畿府兵の武運長久祈願祭を執行することを申合せた

二名を檢擧
吉州　モヒ密輸事件

【吉州電話】既報（略）事件の主犯は奉天の内地人某名で中一人は吉州署で檢擧されたが其の取調べ中で、また一人は別の事件で新京警察署に留置中、他の一人は逃走目下指名手配中である、元小學校訓導某は麻藥密輸者として判明し數萬圓の利益を得たが、二號姓の密輸の發覺となり、其の方法より一段巧妙な密輸方法が殊に彼等一味の密輸方法と研究もので、主にモヒ製造の五面工程まで仕上げて片に石炭、木その他雜品を[illegible]石灰の如く見せかけて[illegible]密輸網を悠々と突破したものであり、セヒに仕上げるといふ有樣で吉州署ではこれが發展と一切の事情に鑑定を依頼した

金聯の共販　百餘萬圓増

（金聯取扱ひの米穀、雜穀）の組に對する共同販賣は前年に比し百二十五萬圓の増加を示してゐる、八月末までの累計は五百九十萬三千圓で取扱ひ千五百四十二件であるうち重なるものを擧げると穀が四百八十五萬六千二百三十八圓で、大豆の六十四萬四千二百八十一圓が之に次いでゐる、其他玉蜀黍、白米、玄米、木炭、麻布等となつてゐる

〝再び上海で精一杯の活動〟
李中寧氏本社へ來訪

上海事變勃發の際は上海で居留民を保護した李中寧氏は過般朝鮮で上海で居留民を護つた上海居留朝鮮人會長李中寧氏は歸鮮以來一週間各方面を視察本府と種々懇談を交はしたが廿七日午後、時局、分京城發「のぞみ」で再び上海へ歸ることになつたが廿六日本社へ來訪次の如く語つた

久しぶりに躍進半島の状態を見て淚が出るほど力强い感激に打たれました、上海へは半島同胞の中でも企業家、技術家など立派な人がどしく來られる事を望んでゐます、密輸取締者だけはお斷りしたい今後は上海で出來るだけの活動をする決心です

傳書鳩
銃先からさ下つて護いし

[illegible]の自宅で當局がゾーダ生で病陸に搬込まれたが廿六日午前零時ごろ家人が發見セブランス病院に搬込まれたが[illegible]に「やさしい便り」と銃先から「戰地へ入ると運と[illegible]が鳩が多數投弾の[illegible]で當局で[illegible]

ら誠つて下さい」と聲音を發したにも拘らず數日前京仁線染谷驛附近で李東權氏が自宅附近で傳書鳩の死體を發見、同局に屆け出たのが初め狩獵を開放して間もない廿六日までに銃彈に斃つき鳩が身命に通り落ちて死んだもの十羽にのぼるので、同局では京城仁川間狩獵の獵師は特に注意してくれるやう再度要望してゐる

秋空へ水音爽かに
德壽宮の噴水お目見得

德壽宮内に新設した李王職博物館前の噴水は、洋文光の大阪で手間取つたため遲れて三日前に出來上り、濃灑な姿を庭内に現はし、廿六日から勢ひよく水柱をあげてゐるが、何しろ季節外れなので參觀者の眼にもひやりとし過ぎる感を與へてゐる、博物館事務所では來春まで飛龍の鉾を收める筈（寫眞は德壽宮美術館前の噴水）

光州附近戰線から
我が荒鷲の協力を得て猛進軍の渡河部隊……【航空便】

普專優勝す
全日本籠球戰

【東京電話】全日本籠球選手權大會第八日目、普成專門對京都大學の決勝戰は廿六日午後四時十分から明治神宮體育館で國民選手[illegible]の下に延長三回に亘り大熱戰の後、惜しくも勝機を逸した京大は、初から猛烈な闘士で普成を惱し良く奪戰相手の得點をゆるすかと思はれたがタイムアップ直前に[illegible]鍛くも遂に延長戰に[illegible]で聽むかしを遂つてまたも敗れ普成は輝く二連覇を遂げた

濱名湖印
うなぎ蒲燒
うなぎの肝（蒲燒）
HSK
濱名湖畔
濱名湖食品株式會社

急報題話

☆…廿四日午前十時京城敦岩町二六同質店へクローム懷中時計一箇、衣類六點を出しに來た男を錘路署員がちよつと來い、この男は龍仁生れ住所不定鄭東基君

（二三）で

☆…『富札は勿論自分のものではないが新堂町路上で拾つたもの、自分が拾はなかつたにせよどうせ落主にかへりさうもない物、その贓物を時局柄俺が利用したのに何が罪か』と怪氣焔、呆氣に取られた係官『靜かにへて見ろ』と留置場へ

けふの天氣
曇時々晴

本社見學
開城府立開城民高等普校來次昇先生外五十一名

團體往來

朝鮮銀行金剛山探勝團田淵規担男氏他七十九名三十日京城着◇京城師範學校、前田校長他二十五名 三十日内金剛へ、十月三日元城◇京城龜合專賣局金剛山探勝團小林修一氏他五十名 三十日内金剛へ◇安田銀行金剛山探勝團上田善一郎氏他十五名 三十日内金剛へ◇日本旅行協會朝鮮支部主催金剛山探勝團小林徳記他八十名 三十日、内金剛へ◇中央中學校長谷川秀逸氏他百五十名 二十八日午後十一時安東へ◇愛知縣安城高年團被敎育養成所主尾隆秀氏他二十一名、十月五日午前七時五十五分入城◇安東縣公署主催滿人視察團田中市年氏他二十名、十月七日入城十日午後十一時十分安東へ◇茨城縣派遣敎職員滿洲移住地視察團蘇平興三郎氏他十二名、十月四日午後二時十分入城、五日内地へ◇福岡縣士族校參拜團條内錫氏他二十四名、二十九日午前十時四十五分内地へ

麻雀賭博七名
大田で檢擧

【大田電話】麻雀賭博檢擧―廿五日夜大田旭町金某方で會社員等朝鮮人七名が紳士麻雀賭博中を大田署員に檢擧され嚴重取調中

接客者のサービス講習會
廿七日開く

觀光シーズンに入つて、殊に來月十日から京城で開かれる全國都市問題會議に出席する内外地の名士六百名の大衆入城を控へた京城觀光協會では、從來兎角顧みられなかつた接客者の向上を目標に二十七日午前十時から京城太平通遞信事業會館でサービスに關する講習會を開催

島田觀光協會主事の指導で觀光映畫を觀覽後、德壽宮、南大門から朝鮮神宮、京城神社に參拜、東大門、パゴダ公園、博文寺、京城商工獎勵館、京城府廳、昌慶苑、博物館、昌德宮、秘苑等府内の名勝を實地見學するが、參會者は旅館、料理店の仲居さん達カフエー食堂の女給さん等約二百名で旅行者に「秘苑はどう行くか」など訊ねられても「知りません」の一點張りでも困ると云ふので成績によつては今後も毎月一回位開催して接客者自身に京城の知識を注入して京城の觀光宣傳の萬全を期することになつた

京城　成專　6　4　30―23　15（延長）19―26　13　―　5　16　3　京大

毛生促進に
毛髮の力養
ワカミ

十六ミリ映寫機
撮影機防空暗幕各種フキルム其他販賣ニユース。映畫防空映畫等地方出張映寫可（聲無殘ゐる）
京城府黄金町一ノ七
京城敎映社

桃屋の桃とびわの詰

性病
皮膚科
泌尿科
鷺海醫院
京城本町四丁目　醫學博士　鷺海元
電話本1485

水產週報
獨善牛島統治の實相
朝鮮水產開發會社を截る
主要揭載記事
水產團體は只鵜呑み
何處に國策的使命があるか
△八月中の主要罐詰輸出
△水產皮革企業の展望
△寫眞嫌ひの田中水產局長
△朝鮮の水產業を觀る
△寒天製造の業態と其の統制
△漁具代用品時代の實相
△朝鮮水產行政の再檢討
△海外情報、業界ニュース、貿易、漁況、商況、運輸、水產用品、水產統計、（漁獲、生產、輸出其他）
第七卷　第二十七號
九月廿一日發賣
一部二十錢　一ケ月六十錢　一ケ年七圓（送料共）
全國書店發賣　品切の時は振替で本社へ
東京・赤坂・溜池・溜池會館
發行所　水產通信社
振替口座東京一一四一一六五番

嬉しいお知らせ
洋裁手藝なら何でも解る
「洋裁講習錄」
內容見本と月刊洋裁之研究三ケ月分無代で進呈
ハガキでお申込みなさい。
公認　東京高等技藝學校
國家總動員女子は職業戰線へ
東京市牛込區市ケ谷河田町

利殖
金儲け貯金に關する全國出版書籍總目錄
無代贈呈
資金の多少に拘らず、內職に本業に又は投資に、何れにしても先づ此目錄によつて夫々の希望に最適の良指導書を選擇し、不景氣、利殖難、投資難を憂ふる事なく、一躍實行して大資產家となられよ。
（貨殖書專門販賣處）
實用經濟社
東京市豐島區西巢鴨二丁目

校長　中沖貞男
中野高等無線電信學校
東京市中野區江古田四丁目・電話中野五九七三番

文を活かす手紙の書き方
手紙が上手だと人から尊敬され、萬事うまく世渡りが出來るが、反對に思つた事が書けないと、大損をしたり、とんだ失敗を招くことが多い。今度東京市杉並區下高井戸一ノ五〇東京辭院で發行したその手紙百科新辭典は誰にも役に立つ
手紙を書いて貰ふ心配が無く、大いに役立つ

京城婦人病院
顧問　ドクトル　工藤武城
院長　醫學士　松本泰治
京城府北米倉町四九
電話本四一八九、三二三

池田の甘栗
おみやげ第一
御用命第一

中西トンテ
京城驛前

ビクター
ラヂオ
月賦
定價二十ケ月
明時堂ラヂオ部
京城驛前

綠旗耳鼻咽喉科醫院
醫學士　須江本二郎
櫻井町一ノ一六六

弊組代表社員中村嘉伸妻シズ子儀京城帝國大學附屬病院に入院中の處療養不相叶九月二十五日午後十一時五十分永眠致候間此段謹告仕候

追而告別式は九月二十八日午後四時より咸興府日妙寺に於て執行可仕候

昭和十三年九月二十七日

合資會社　中村組

麗人荘 〔70〕

竹田敏彦作 伊勢良夫畫 【禁無斷上演映畫化】

盛春（十一）

『結構でございますわ』

章子も、ちらつと貞吉を見上げたが、相手の眞劍な視線に觸れると、そのまゝ再び眼を伏せた。

どんな質問の矢が放たれるだらう――

章子は、貞吉の好意は嬉しかつたが、それを考へると、不安に胸が騒ぐのだつた。

『失禮ですが、お嬢さんのお父さんは、現存してゐらつしやるのですか』

『はア……』

章子は、はつとしたが、夢中で答へた。貞吉は吸ひさしの紙卷を灰皿に突差しながら

『お差支へなければ、そのお方のお名前を伺へないでせうか』

ぢつと章子の顔を覗いた。勿論章子も覺悟した質問だつた。一人息子の嫁を、生みの父も訊ねずに貰ふ譯けはない。しかし、この貞吉の質問には、定まつた良人のない章子の生活を十分推察して、尚ほこれを肯定する寛大さが含まれてゐた。章子は、ぐつと呼吸を吞んだが

『只今は外遊中で、ロンドンに居りますが、この五月には歸朝の豫定になつてをります』

『御商用ですか』

『いいえ、もう五年間、商法の研究にまゐつてをります……』

『しようけふといひますと』

『法律でございます』

『あゝ、商法ね……ぢや、大學か何處かの教授ですか、辯護士ですか』

『辯護士でございます……朝倉紀夫と申します』

大泉の代りに、朝倉の名を言つた章子の白い頬に、嬉しい愉しさの動搖が、ぱつと美しい櫻色を散らした。貞吉は、うつとりと眺めて、

『朝倉紀夫さん……聞いたお名前ですね』

言つたが、すぐ、

『さう〳〵島田博士の愛弟子で、新進の法學博士ぢやありませんか』

『……さうですか』

貞吉は感嘆の聲を立てたが、

『それで、その方と、あなたの御關係は、只今……？』

章子は、ぐん〳〵追究されながら、次第と來るべき樂しい日を、そのまゝ貞吉の前に答へる外けなかつた。

『只今までは、少し事情がございまして、戸籍上は他人になつてをりますが、今度歸朝次第、正式に結婚することになつてをります』

館の御家庭と思へなかつたが、いや、よくわかりました……ところで、もうひとつ、伺はせていただけませんか』

『はア、どうぞ……』

『甚だ無禮ですが、朝倉さんとあなたとの御關係の成行と申しますか……どういふ機會からの、何でせうか？』

章子は、そこでも、さつと頬を染めたが、

『それは、もう、ごく古いことでございます。朝倉も私も、故郷は名古屋で、ごく近所に住んでゐました。亡くなりました朝倉の妹と私が、女學校時代からごく親友でございました。その頃から、何と申しますか……』

『戀愛關係が成立したわけですね』

『まあ、さういふ譯でございませうか、ほつほほ』

ハンカチを出して色めかしい眼を伏せた章子の美しさは冴えてゐた。

ラヂオ

第一放送

朝の部

午前六・〇〇（東）ラヂオ體操
六・二五 ニュース
六・三〇（東）共通英語講座
七・〇〇（東）時報・今日の天氣見込
七・〇一（東）朝の修養 コーランの教訓（二） 大久保幸次
七・二〇（東）朝の音樂（レコード）
八・〇五（東）彼岸會法要（結願）――横濱市曹洞宗大本山總持寺より中繼 導師 曹洞宗大本山總持寺貫主 伊藤道海
九・二〇（城）氣象通報
一〇・〇〇（城）衛生メモ 日用品値段
一〇・二〇（東）家庭講座 布地節約の工夫 石田はる
一一・〇〇（大）幼兒の時間 ラヂオアソビ『お耳をすまして』 オアソビ・クラブ

晝の部

正午（東）時報 （東）合唱 東京シンフォニック・コーラス 指揮 磯川主一
一、十六世紀の牧歌三つ
(イ)二度と逢ひませぬ モーレイ作曲
(ロ)そんな人があるのかしら ドーランド作曲
(ハ)美しいフイリス ファーマー作曲
二、東人の民謡四つ フオスター作曲・磯川主一譯詞・編曲
(イ)主人は眠る
(ロ)おゝスサンナ
(ハ)草競馬
(ニ)懐し吾が故郷
三、獨國讃歌 ハイドン作曲・磯川主一作詞・編曲
午後〇・三〇 ニュース・鮮魚卸値段
一・一五（城）家庭の時間（朝鮮語・釜山）夏服の手入れ 李寶一
二・〇〇（大）小學生の時間『琴五』國史劇『平安朝時代』 大阪國史劇研究會
二・四〇（東）ラヂオ體操
三・〇〇（東）家庭講座 呼吸器病の療法（四） 色々な症狀の手當と心の持ち方 醫學博士 寮木秀次郎
四・〇〇 ニュース（氣象通報・釜山・群山）職業紹介

夜の部

六・〇〇（城）童話（京城・釜山）〝軍國子守唄〟 宮村慶作
六・〇〇 傳說童話（平壤）〝狸君物語〟
六・〇〇 童謠スケッチ（清津）〝うたの一日〟 清津天馬公立尋常小學校兒童 獨唱 金喜悅 同 李貞姫 伴奏 中川幸一
六・二〇（東）コドモの新聞
六・二五（鮮）講演 國防心理學に就て 文學博士 久保良英
六・五五（東）カレントトピックス
七・〇〇 ニュース・天氣見込
七・三〇（東）國民歌謠 航空唱歌（東京―新京） 合唱 東京九段高等工業合唱團 伴奏 東京放送管絃樂團 指揮 外山國彦
七・四〇（北京より）
八・〇〇（東）浪花節 鄕土美談〝佛の山次郎左衛門〟 木村重一
八・〇〇 浪花節（平壤）〝中島部隊長奴手闘の奮戰〟 天野小宗良丸 曲師 小妻
八・三〇（東）ラヂオ時局讀本（五）新支那建設の卷（二） 海軍少將 武富邦茂
八・四〇（東）青年の時間 躍進日本の靑年
九・一〇（東）連續ラヂオ小説 ロビンソン・クルーソー漂流記（中） ロビンソンクルーソー 坂東簑助 父 山形勳 母 龍野粹子 作曲並に管弦指揮 伊藤昇
九・四〇（東）時報・ニュース・ニュース解說・氣象通報・明日の番組・翌日の番組・地方へのニュース・鮮滿美談 伴奏 東京放送管絃樂團 演出 AK文藝部演出班

第二放送

正午（東）合唱
午後一・一五 家庭の時間
六・〇〇 童話 李鐘一
六・三〇 講演 服部任
七・三〇 講演 金元圭
八・〇〇 唱劇調 金善琪
八・三〇 ラヂオ小説（京城） 林小香
八・三〇 アナウンサー臨年（平壤） 李彦植・外
九・〇〇 童謠
一〇・一〇 中等國語講座（五） 李完應

あすのきゝもの 廿八日（水）

午後二・三〇（城）競馬實況（第二聯隊・京城・平壤） 京城新設競馬場より中繼
六・〇〇（大）動物々語〝跑足のムスタング馬〟
六・二五（城）講演 學術の振興と國力の發展 大阪京都教育研究會 國際文化振興會々長 海軍大將 財部彪
七・三〇（城）舞踊中繼
八・四〇（大・仙）俚謠 和歌山縣日高郡漁中外
九・〇〇（東）連續ラヂオ小説〝ロビンソン・クルーソー漂流記〟（下） 坂東簑助・外

浪花節 鄕土美談 佛の山次郎左衛門 【後八時】 木村重行

へ菊の花咲きや夢が結ぶゝ、西に傾く世の音がする、さしも榮えし德川の、流れに秋の影さして島政御古の大親をば完ふせんと靡島の勢士諸方に起りし時、氣波に月影ゆる下野常陸の國境、佛の山の峠路に、露と消えにし第一輪、烈婦お清の物語……

寶暦三年秋のなかばである。佛の山次郎左衛門は城中大廣間で京都之進から德川三百年の恩誼を忘れ宗家に弓引く襄賊、切腹こそ然るべしとのゝしられ辛ひ清勝の執りなしで證慨を命ぜらるゝのみで事がすんだが、いやしくも男が娘の夫を陥れるさへあるに畏くもお上を闘るに至つてはゆるし難しと下城の途中刀を斬つて捨てた。宅へ歸つた次郎左衛門は妻に刃の仇として自分を討てといふが、妻は罪は夫を殺されても夫は夫、ましてあなたはお上のために大切な體、どうぞ京都へ出發して下されと云ふ そこで旅仕度して出掛けやうといふ所へ同志から集合の廻狀が來る 指定された稻荷の境内へ來ると物の蔭からバラ〳〵と覆面の武士、何者と誰何すれどもいらへもなくするどく切り込んで來る。若しや女房の兄かとも思ひ若しさうならば潔く討たれてやらうと思つたが何度誰何するも答なく已むなく斬り捨てた見れば女房の兄の彦三郎 南無三と驚いたが詮もなく涙ながらに城下を後にした、それから丁度一ヶ月、こゝは常陸と下野の國境の佛の山、次郎左衛門は旅支度に困つて旅人を斬つては懷中を掠めてゐた今日しも一人を斬つてほつとする間もなく又も通り掛る一人の深編笠の若侍、えいつと袈裟がけに斬りつけると『アツ!』と叫ぶ女の聲、妻のお清であつた。妻は夫の所業を改めさせ様とわざと斬られたのであつた。次郎左衛門は息をひきとる妻に更めて靈島の恵を約していよ〳〵京都に乘込むといふ一席

家庭講座【前一〇・二〇】 布節約の工夫 石田はる

布地の節約も私達の務と考へねばならぬ問題ですが、節約してよいものと又節約した爲に却つて良くない節約にならないものとありますから、それらに就て御注意を述べ皆樣の御參考に供しませう

童話 軍國子守唄 （後六時） 宮村慶作

文ちやんこと文雄君を中心として出來たある町の小學生の銃後報國團『文ちやんクラブ』のお話です 文ちやんは五年生組主任の丸石先生を團長として出征兵士の御見送り慰問者の家族慰問、戰地の兵隊さんへ慰問袋を送つたり、いろいろの方法で國防獻金したり大いに銃後のつとめにつくして居ます これはヨー子ちやんの八百屋さんを『文ちやんクラブ』がどんなにして助けたか、そしてヨー子ちやんの子守歌に感激した文ちやんが作つた軍國子守唄がどんなにしてその町の評判になつたかといふ子供達の純眞なる愛國精神のお話です、その軍國子守唄はこういふのです

一、坊やねんねよおころりよ 坊やの父さん軍人さん 御國のために日の丸を かざして戰に征きました

二、坊やおりこよおころりよ 强い坊やの父さんが 御手柄立てゝ勇ましい 姿を夢に見せませうね

三、坊や男よ強いから 今に立派な兵隊さん 泣かずに父さんの武運を 姉ちやんと一緒に祈りませう

本社特選 中島大棋戰 【14】

四段 赤岩嘉平
先 二段 八木 定
（京城中島、釜山四段會）

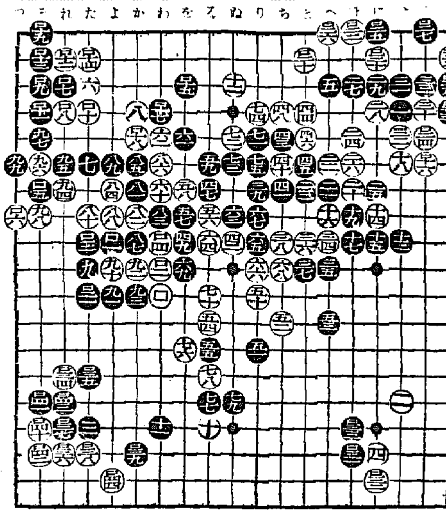

白百四十四手完 白中押勝

戰跡を辿つて 局勢の推移と勝負處

講評 七段 瀨越憲作

◇白十四『にノ八』の雁行きは時機でない。これが爲に碁を急にし形勢を少なからず擬した。

十四では常識通り『はノ十一』にツメ、二『はノ十五』四『にノ十七』のシマリが基本として右下一帶に大模樣を張つて打つ作戰を採るべきである。

◇白十八『はノ六』に至つては十九『ほノ八』にツイで打つ位のものであらう。

黒に十九、二二『へノ七』とデギられて、碁を益々急にした。

◇白三四『へノ九』とオシて十六『へノ八』の一子を捨て出したのは、無理の一言に盡きる。

何は棋兒き四四『とノ四』に打ち、上邊十二『ぬノ三』の友石との連絡を確保すべきである。

◇黒三七『とノ十』と無造作にオシたのは惜しい。

この手で『ちノ八』にコスミ、次に『ちノ十一』のカケと四六と『ノ五』の封鎖を見合にしたら、白は困惑の極に達したであらう。

◇白四二『ぬノ九』は四八『ちノ四』にトブのが正着で、四十『ちノ六』のノゾキ一本で上邊を設がんとするのは、非常に緩慢である

◇それを咎めた黒四三『ちノ五』のヘサミツケは、この場合の好手である。

だが四七『るノ七』と矛を收めたのは遺憾である。これを四八『ちノ四』にオシて打つたなら、黒四三の効力を十二分に發揮する事が出來た。聯か押しが足りなかつた

◇黒四九『をノ九』は後難を殘し面白くない。五七『もノ八』にコスむを正着とする。

◇黒五一『りノ十三』では先づ『にノ十四』に碇を働き、白『にノ十五』とオシて來た時、黒五一とボーシし白五二『ちノ十二』に次いで黒『へノ十四』とトンで中央の白を攻めるのを、この場合の最も効力的攻撃手段とする。

◇白五四『ちノ十二』は五六『るノ八』五八『をノ七』の前提手段であらうが、五四では『ちノ十三』にオシ今少し機の熟すを待つべきであらう。

◇黒五九『るノ六』のノビは、時機尚早の感なきを得ぬ白五六、五八の手段を成立せしめる事になつた。

されば五九を以ては直ちに六三『ぬノ八』六五『りノ九』と打つて、白の急激を咎めて行くべきである。詳しくは評解に記した如くである。

◇黒七七『るノ十五』のトビツケは、白八十『たノ八』の打込を默許するもの、それが爲に黒は碁を非常にむづかしくした。

七七で七八『るノ十四』にノビて打つたなれば、白は中央の大石が確でない關係と、左邊への打込は容易に敢行出來なかつたであらう。

◇黒八一『かノ七』は筋なれど一寸贊成し難い意味がある。

この手を以ては百七『ねノ三』にツケ白の出方を見るなど、臨機の手段として擬爭する。

◇黒八一乃至白百十四『たノ二』までは大凡必然の運びと見られ、この結果黒は要石たる中央の四子を取られて相當な損害を被りはしたが、大勢に未だ悲觀すべき状態に陥つてはゐない。

◇黒百十五『をノ二』は自著しく百十六『ろノ六』を放任すれば、『ちノ二』にハシつて右上に殘はる白の大石を屠れるものとの觀測から出た手段であるが、何も危險を冒してまで百十五とトビ込む必要は認められない。

無論黒百十五では百十九『そノ二』に打つて活路に就かねばならぬ處である。

◇白百十六『ろノ六』は自重に過ぎた嫌ひが大いにある。これで百十九にハネ左上の黒を殲殺すれば、勝敗は此處に決したであらう

◇黒百二一『たノ十一』が本局の敗著である。

死に角『へノ二』にオサへるか百二三『いノ四』にハネるかして右上の黒を活きて置かねばならぬ。さすれば別に黒の惡い碁とは認められない。

さうした場合左邊は輕く扱ふ呼吸を絶對に必要とする。

◇白から百二二『ほノ一』とケイマされては功活きより外に手段がない。

譯で只取られる事になつたから問題にならぬが、しかし假令劫となつたとしても、その代償を何れに求め得られるから黒に眞である。

次回封局者

二段 松本薫氏
二子 朴勝彬氏

朝鮮郵船出帆

△印ハ船客御斷リ

◎西鮮航路
○濟州島直航 月三回 釜山丸 仁川發毎月五日、十五日、二五日 鎭南浦發毎月九日、十九日、二九日
○大連行 櫻島丸 仁川十月二日鎭南浦三日大連四日
○上海行 平安丸 仁川九月 日鎭南浦 日釜山二七日
○大連青島行 會寧丸 仁川九月元日鎭南浦二日
○東京行 旅客並荷運賃（食事付）仁川―大連間七圓、仁川―青島間拾武圓、仁川―上海間拾八圓、韓帶ハ並等ノ倍額、航路案内進呈
○大阪行 朝東丸 新義州二日鎭南浦手日 仁川二日
成鏡丸 新義州元日鎭南浦三日仁川三日
○北部線 仁川ヨリ阪神直航
定州丸 釜山―博多―長崎―三角寄港
○鹿兒島行 錦江丸 仁川九月 日群山二日木浦三日 仁川二日
○博多直航船 長崎―三角寄港
櫻島丸
◎北鮮航路
江京丸 大連十月六日 仁川八日
雄基十月五日 清津六日 元山九日
○急行船（元山ヨリ名古屋直航） 清水―横濱寄港
○東京行 釜山―博多―關門―名古屋―清水―横濱寄港
金泉丸
榮江丸
○大阪行 神戸寄港
京城丸 城津十月十日 元山十三日 浦項十五日
新京丸 雄基九月三日 清津一日 元山四日

日本郵船定期出帆
大連、セブ、マカツサル、スエズ、ハブル、倫敦、ロツテルダム、漢堡行
歐洲行 靖國丸 横濱九月廿七日 神戸十月一日 門司十月三日
桑港行 龍田丸 横濱九月廿六日 神戸十月三日
沙市行 平安丸 横濱十月十六日 神戸十月二十日
濠洲行 賀茂丸 横濱十一月四日 長崎十一月八日
日本郵船乘船御申込は弊社に御願致します
京城府南大門通り五ノ一 朝鮮郵船株式會社 代表電話本局(2)四一九五番
釜山支店 代表電話(長)四〇一三番
元山支店 大橋通 電話三五一番
仁川出張所 海岸通 電話(長)一三四番
北鮮出張員 清津府北星町
京城電話本局(2)一八七番
城津代理店 朝鮮商工會社
雄基代理店 朝鮮運送支店
木浦代理店 朝鮮運送支店
群山代理店 朝鮮運送支店
浦項代理店 大池回漕店
釜山代理店 朝鮮運送支店
濟州代理店 阿部運輸支店

尼崎汽船出帆

神戸行 元山丸 九月廿四日
正生丸 九月廿六日 廿七日
神代丸 九月廿八日 廿九日
仁川府港町 尼崎汽船代理店
合名會社 高杉商店回漕部 （田宮保專用電話）二二〇〇番

動脈硬化

……の恐ろしい評と

その治療法

ゴムのように柔らかだつた血管も歳の加減や、いろ〳〵の害毒が沈着すると硬く變質して非常に脆くなつてまゐります。併し手足や體幹の血管は三層の皮膜から成り立つて居るので相當硬化しても先づ大丈夫ですが、腦動脈は極めて薄い膜が一重のためにちよつと破れ易く腦溢血になるのです。さて此の動脈硬化を再び柔かくするにはどうすればよいか

A7―19

角兵衞獅子は何故 酢を飲むか？

身體を自由に曲げたり反つたりして踊る角兵衞獅子の踊り手は常に酢を飲むそうです。これは骨節を柔らかにするが爲彼等の商賣上どうしても必要缺くべからざる事柄だからに外なりません。

硬化した血管は酢で柔らげる譯に行かぬ代り、ヨードなる便利なものがあります。此の藥は血管變質作用と云つて内膜（血管の内側）にコビリ付いてゐる惡い藥や血のよごれを去るはたらきが有るため血管を柔軟に、隨つて血液循環力を増させ、隨つて血壓を下げ血管の安全…換言すれば破裂を避けるに大變役立ちます。

腦溢血の心配な人

海貴來は良質ヨードを主劑とし之にヘスペリヂン、アスパラギン、海草藥精素、ブローム、マグネシア、センナエモヂン等を配合した血管疾患治療劑で、動脈硬化や高血壓の治療に卓效を謳はれて來た定評藥です。耳鳴、不眠、手足の痺れなどの自覺症狀が有り腦溢血の心配濃厚な四十歳以上の人、中風で一進一退の容體に悩む人に本劑が非常に喜ばれるのは副作用なく服用結果が思ひの外良いからでございます。

無代送呈

どんな人が腦溢血に罹れ易いか。高血壓の下げ方、動脈硬化の手當、中風治療心得等を詳述せる『健康への道』四六版六〇頁美本を海貴來試藥と共に無代送呈す。希望者はハガキで至急河合洋行へ……

腦溢血中風に 海貴來

主効 動脈硬化 血壓亢進 腦充血 心悸亢進 中風 頭痛 便秘 肩こり

高單有効 海草精劑

血管を柔らげ血壓を整へる

定價 一九〇錠入 二圓 四〇〇錠入 四圓 六四〇錠入 六圓 徳用十一圓・廿圓

各地藥店にあり・直接注文は下記へ 送料内地・朝鮮・滿洲四十錢 植民地四十五錢

東京市本郷區春木町五十二番地 日本總發賣元 河合洋行 （振替東京四六一八二番）

商業登記公告

[illegible]

創立 明治三十二年

京城府南大門通二丁目

株式會社 朝鮮商業銀行

頭取 朴榮喆
專務取締役 堀正一

支店 出張所 京城南大門、同鍾路、同東大門、[illegible]

檢眼無料（學生に限り）

本院本眼科にて検眼す

◇檢眼◇ 眼科科長醫學博士崔先生擔任にて正確に視力を檢査して上げます

◇眼鏡◇ 三十餘年間の古き歴史を以つて熟練なる技術と精密な機械を完備して本部工場で正確に製造して上げます

京城驛前 セブランス病院

セブランス眼鏡部

九州郵船出帆廣告
釜山出帆
○博多行 毎日午前十一時
○對島壹岐經由 每月十二同午後二時 十六日四日十九日廿一日廿四日
○下關行 毎日九日十四日十九日廿四日
詳細は左記へ御照會被下度候
九州郵船株式會社出張所 釜山府第一棧橋

大阪商船出帆
阪神行（船客御斷）
九月廿五日 小野丸
十月一日 豊津丸
十月六日 神津丸
京 浦、安東行 九月三十日 信洋丸
九月廿八日 神津丸
内地各地行接續運ノ貨物取扱致候
大阪商船株式會社仁川代理店
株式會社 慶田組

京城地方法院

[illegible]

投網釣具

京城府明治町一丁目（交番所前）

漁具釣具 秋岡商會

電話本局二三五〇番 振替京城二三五六番 （卸小賣共定價表進呈）

極上麻系製投網
四分目 二等 十五圓 四十錢
四分目 二等 中 二十四圓 五十錢
五分目 二等 中 十七圓 五十錢
極上綿系製カスミ網 三圓

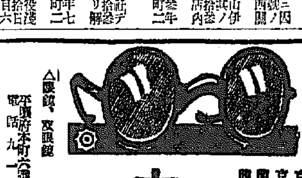

各眼科病院處方眼鏡責任調製

京城醫專附屬病院眼科 京城赤十字病院眼科 [illegible]

京城帝國大學御用

全鮮各道官公私立病院御指定

大學堂眼鏡店

京城府本町二丁目 電話本局(2)二三七五番 振替京城一一二九番

カタログ進呈（要三錢）

大學堂眼鏡店支店 平壤府本町六〇番地 電話九一一六

△眼鏡、双眼鏡